EGIPTO PIDE REUNION DEL CONSEJO DE SEGURIDAD DE LA ONU

— (TEXTO EN PAGINA 9) —

Año V — San José, Costa Rica — — Martes 25 de Setiembre de 1956 — Nº 1766

La República

PRECIO DEL EJEMPLAR: ₡ 0.25 — EDICION DE HOY: 24 PAGINAS

TRASCENDENTAL REUNION DE CAFICULTORES EN C. QUESADA

Se trataron en esta oportunidad los múltiples problemas que aquejan a la agricultura cafetalera. Se citaron entre otros, los malos caminos, la falta de créditos, las enfermedades del grano que bajan la producción, la carestía de los productos químicos.

(TEXTO EN PAGINA 23)

Lucha con la muerte en Hospital de Panamá Dictador Anastasio Somoza

Paralizado el lado izquierdo del cuerpo y dificultades respiratorias, obligaron a practicarle una traqueotomía, dice el último boletín emitido por el Hospital Gorjas.

Violenta represión en Nicaragua llevó a las cárceles a centenares de presos, entre ellos el líder del partido Conservador Emiliano Chamorro, y a los periodistas de tres importantes diarios de la capital.

Se confirman informaciones de LA REPUBLICA sobre identidad de Rigoberto López Pérez

El agresor fue muerto por una lluvia de balas después de desarmado y dominado, relata el Ingeniero Ramírez Eva quien fue el primero en avalanzarse sobre él logrando derribarlo y quitarle la pistola.

Somoza tenía, pero no usaba chaleco a prueba de balas afirman fuentes allegadas al Presidente.

— (TEXTO EN PAGINA 8) —

SOLUCIONADA POR ACCION DE C. DE PRODUCCION CRISIS TABACALERA DE PURISCAL

En trascendental reunión celebrada ayer en el teatro de la localidad cientos de tabacaleros puriscaleños testimoniaron agradecimiento por la forma en que el Consejo de Producción y Ministerios de Agricultura y de Economía, han colaborado sin escatimar esfuerzos logrando la solución del problema inmediato y también el futuro.

Los tabacaleros escucharon la explicación del proyecto de ley que mediante la creación del Comité de tabaco adscrito al Consejo, como regulador, permitirá una mejor comprensión futura en las actividades tabacaleras.

—TEXTO EN LA PAGINA 19—

"LA GARITA" ES LA OBRA DE MAYORES PROPORCIONES QUE SE CONSTRUYE EN EL ISTMO

Treinta y cinco funcionarios centroamericanos y de Panamá que visitaron esa monumental obra, así lo manifestaron. Entre los estudiantes se encontraban alumnos de la Escuela Superior de Administración Pública.

También se expresaron así delegados al Congreso de Historia que se celebra actualmente en Costa Rica.

(TEXTO EN PAGINA 2)

General Somoza antes de la operación quirúrgica

El dictador Somoza en camilla, antes de ser sometido a una de las últimas operaciones. Se le nota agonizante y con ojos que parecieran estar ahondando en lo infinito.

EXPRESA MINISTRO FALLAS QUE TREZAVO MES TRAE MOVILIZACION DE DINERO

Me he enterado de las discusiones habidas en relación con el proyecto que tiene por objeto conceder a trabajadores particulares un beneficio anual en el mes de Diciembre.

El suscrito mantiene la tesis de que el proyecto en referencia no se opone a ninguno de los aspectos tomados como bases de oposición.

El pago del beneficio anual en nada contradice el texto del Artículo 57 de la Constitución Política.

Los beneficios de la clase trabajadora no deben ser considerados como el máximo de las aspiraciones, pues el Estado se convertiría entonces en el máximo opresor de la colectividad.

—TEXTO EN LA PAGINA 19—

NO HABRA MANIFESTACION DE EXCOMBATIENTES CONTRA GERENCIA DEL INS.

Hemos recibido carta del Sr. Presidente Raúl Blanco Cervantes — Dice la ANE de la cual transcribimos párrafos en donde expresa en cuánto se refiere al nombramiento y permanencia de un funcionario administrativo de calificada actividad comunista dentro del la Organización del Instituto Nacional de Seguros.

(TEXTO EN PAGINA 22)

PUEBLO BOLIVIANO FRUSTRO CONATO DE INSURRECCION DE "LA ROSCA"

Obreros y campesinos armados confluyeron sobre La Paz para defender al Gobierno de Siles Suazo.

Comunicado de la Embajada de Bolivia en Costa Rica con relación a los acontecimientos políticos de ese país.

— TEXTO EN PAGINA 7) —

EL DIPUTADO JOSE LUIS MOLINA SE PRONUNCIA A FAVOR DEL 13o. MES

Repercutirá en forma favorable para la economía nacional y proporcionará a los trabajadores satisfacciones morales y materiales a que tienen derecho, afirma el diputado Molina en su Dictamen de Minoría.

— (TEXTO EN PAGINA 3) —

HISTORICA FOTOGRAFIA DE PANAMA- Histórica fotografía que nuestro redactor gráfico Solano tomó a Somoza en Panamá con motivo de la reunión de Presidentes efectuada en esa nación. En sus siempre penetrantes ojos se nota un decaimiento y una languidez mortecina, como si tuviera la intuición de lo que pronto le habría de suceder.

NOMBRADO D. EDGARDO SALAZAR OREAMUNO DIRECTOR DEL BANCO CENTRAL

El acuerdo lo tomó el Consejo de Gobierno con motivo de la renuncia presentada hace pocos días por el Sr. Florentino Castro Monge.

(TEXTO EN PAGINA 8)

AYER QUEDO INSTALADA LA COMISION DE FIESTAS

En sesión que se verificó a las cinco de la tarde en la Gobernación de la Provincia, quedó definitivamente instalada la Comisión de Fiestas, nombrándose también los Sub-Comités de Prensa y de Deportes.

(TEXTO EN PAGINA 2)

ESPOSA DEL DICTADOR.— La señora esposa del dictador cuando presenciaba una de las operaciones quirúrgicas a que se le ha sometido en la lucha que se libra entre ciencia y muerte. La primera dama aparece mirando desde la parte exterior del cuarto de operaciones.

AMENAZA DE INUNDACIONES EN LA PROV. DE GUANACASTE

Las lluvias que han caído ininterrumpidamente desde hace más de ocho días en esa provincia, han causado daños en la carretera y en las plantaciones de arroz.

El río Cañas se desbordó y en algunos lugares interrumpió, aunque momentáneamente, el tránsito.

— (TEXTO EN PAGINA 5) —

4.468 NIÑOS HAN SIDO VACUNADOS HASTA AHORA CONTRA LA POLIO

En la presente semana han quedado abiertos solamente dos puestos de vacunación. Uno en el Departamento de Nutrición situado aledaño al Parque España y otro en el Departamento de Enfermeras del Ministerio.

Un nuevo puesto se abrió en la Escuela Pilar Jiménez en Guadalupe, donde solamente ayer fueron vacunados 175 infantes, la cifra más alta conseguida en un solo día en uno de los puestos.

Hay suficiente vacuna para inocular a 25.000 niños.

— (TEXTO EN PAGINA 3) —

Este documento es propiedad de la Biblioteca Nacional "Miguel Obregón Lizano" del Sistema Nacional de Bibliotecas del Ministerio de Cultura y Juventud, Costa Rica.

MONILLOS

Ing. Eduardo Jenkins Dobles

EXPOSICION DEL LIBRO NACIONAL

Excelente iniciativa tuvo recientemente la Asociación de Periodistas de Costa Rica, en colaboración con las librerías capitalinas. Parece que resultó exitoso este esfuerzo para estimular a los autores nacionales, que debe repetirse. Porque escribir para que lean los ratones es poco alentador.

EDITORIAL COSTA RICA

Nuevamente cabe apremiar al gobierno para que haga una realidad el proyecto de editorial nacional que hace considerable tiempo se presentó para su estudio.. Los trámites lentos, tan usuales aquí, son sumamente desalentadores y deben desterrarse, para ejemplo de las nuevas generaciones.

COLECCION ORO Y BARRO

Continúan apareciendo obras nuevas bajo los auspicios de esta editora, producto de un esfuerzo personal merecedor de estímulo. Es deber del público colaborar para el buen éxito de estas iniciativas particulares. Es curiosa cierta resistencia a adquirir libros nacionales. A mucha gente le parece demasiado pagar unos cuantos colones por unos poemas, cuentos o ensayos que pueden resultar de interés, pero no duda en gastarlos en un trago de whisky.

SEMANA JUAN RAFAEL MORA

Así Mora desde la cumbre de sus elevados pensamientos descendió como un patricio lleno de nobleza y con su gesto inmortal dió a la Patria la libertad que reclamaba.

La inmortalidad fue la corona que el Dios de las Naciones colocó sobre su frente.

Recorte esta postal
y péguela en el
ALBUM de CURIOSIDADES
ASI ES LA NATURALEZA

TODO SUSCRITOR de
LA REPUBLICA
presentando el último recibo de sus suscrición
TIENE DERECHO A UN ALBUM

MUY PRONTO
SE RIFARA UN PREMIO
ENTRE LAS PERSONAS QUE
TENGAN SU ALBUM AL DIA

POSTAL Nº 13

La Naturaleza es Así por WALT DISNEY

Al cerrar edición:

PRESTAMOS A LA AMERICA LATINA ANUNCIA BANCO MUNDIAL

WASHINGTON, 24. INS. El Banco Mundial declaró hoy en su informe anual que durante el pasado año todo el mundo en general disfrutó de más riqueza que en cualquier otro tiempo en la historia. El Banco contribuyó al fomento económico con 396 millones de dólares en préstamos durante el año fiscal, incluyendo préstamos durante el año fiscal, incluyendo préstamos a Colombia, Ecuador, Guatemala, Haití, Honduras, Nicaragua, Panamá, Perú y Uruguay.

El Banco reveló que está considerando préstamos para los siguientes proyectos.

..I) Dos minas e instalaciones eléctricas en Chile.

II) Programa para construcción y mantenimiento de las carreteras nacionales en Ecuador y construcción de un nuevo puerto en Guayaquil.

III) Préstamo al Instituto de Fomento de la Producción en Guatemala para suministrar divisas para la compra de maquinaria agrícola;

IV) Préstamo a la Compañía de Luz y Energía de México para ayudarla a la expansión de las facilidades de la compañía para Ciudad de México. El gobierno mexicano estudia un informe del Banco sobre las futuras necesidades de energía del país.

V) Proyecto para la construcción de una parte de la carretera de Lima a la carretera Pucallpa, al este del río Aguaytía.

VI) Proyecto para una estación hidroeléctrica en el río Negro en el Uruguay, y proyecto sobre la ganadería.

PREPARATIVOS ELECTORALES EN HONDURAS

TEGUCIGALPA, 24. INS Se han completado, para entregarse esta semana al Consejo Supremo Electoral, las listas del número de cantones electorales, que funcionarán en el Distrito Central el 7 de octubre próximo, fecha de la elección de diputados para la Asamblea Nacional Constituyente. Las listas serán distribuídas en 14 libretas de hombres y ocho de mujeres que se han preparado con base de ... 40.000 electores de las cuales 22.603 son hombres y 18.277 mujeres.

DOCE TRIPULANTES MUEREN AL ESTRELLARSE UN C-47

SALIDA COLO, 24. INS. Doce tripulantes de un avión Continental del mando de la defensa aérea C-47 se mataron hoy cuando la nave se estrelló contra el Monte Yale de 14.194 pies, en la parte central de Colorado.

Busto de Martí será entregado hoy por el Embajador de Cuba

El Embajador de la República de Cuba Dr. José de la Luz León, hará entrega en solemne acto del busto monumental en bronce de José Martí, obsequjado por el Presidente Batista, en nombre el Gobierno de Cuba, al de Costa Rica, para que sea destinado al Liceo de Puntarenas que lleva el nombre del glorioso Apostol Cubano.

El acto tendrá realización hoy a las once de la mañana, en la Casa Amarilla. Hemos sido invitados a la entrega del busto de Martí y gustosos nos haremos presentes en la memorable ceremonia.

DELIBERACIONES LEGISLATIVAS.—

Banco Nacional retiene consulta que Diputado Curling quiso retirar

El Proyecto de Reformas a la Ley sobre pagos internacionales fue sometido ayer en la Cámara Legislativa en segundo debate. El diputado Zúñiga Odio, autor del Proyecto lo defendió con acopio de documentos en varias intervenciones, teniendo al frente la tesis opuesta del diputado Curling, también por la provincia de Limón.

Intervino en el debate el diputado Muñoz Fonseca quien no pudo hacer prosperar una moción en el sentido de hacer consultas previas al Banco Central de Costa Rica. Un caso pintoresco sucedió cuando el diputado Curling, que había mandado también al Banco Nacional una consulta, decidió repentinamente retirar esta, a solicitud de su colega, Muñoz Fonseca, para conciliar intereses. El Diputado Curling hizo efectivamente retirar su consulta dirigida al Banco, pero en el entretanto se cruzó con su solicitud una comunicación de la Institución en que se pedía que la Consulta del Diputado Curling debía de ser mantenida, pues el tema era interesante y la situación digna de todo estudio.

La sesión fue suspendida porque dijo el Directorio, era mejor que los criterios de los diputados se aplicaran al estudio del proyecto para expresarse reposadamente en la próxima sesión de hoy.

Imposible por ahora establecer escuela de horticultura en Costa Rica

don Raul Blanco C.
Primer Vice-Presidente de la República en Ejercicio de la Presidencia
Su Despacho.

Estimado señor:

He estudiado con especial interés la iniciativa del señor Fred J. Meltzer, tendiente a establecer en el país una Escuela de Horticultura.

Durante los años de nuestra gestión administrativa hemos venido estimulando y propiciando los proyectos que buscan el incremento de la fruticultura, ya que ella a más de poder llegar a ser un fuerte renglón de nuestra economía nacional, indudablemente vendría a constituirse en uno de los mejores medios para mejorar la nutrición de nuestro pueblo.

Con base en esas ideas se planeó la posibilidad de crear un centro experimental en la zona de Orotina, San Mateo, Atenas y Esparta, cuyas posibilidades fruticolas son enormes y estamos tratando por medio del Servicio de Extensión Agrícola —contando con la colaboración de expertos de otros países—, de fomentar el cultivo de las llamadas frutas de altura.

Sin embargo, por razones presupuestarias, estas labores las estamos realizando muy lentamente. Esas mismas razones son las que nos hacen pensar que, por el momento, no es posible llevar a la práctica las buenas ideas del señor Meltzer.

Aprovecho la ocasión para renovarle los sentimientos de mi consideración más distinguida.

BRUCE MASIS D.
Ministro de Agricultura.

Posible representación latinoamericana en agencia de átomos para la paz.—

NACIONES UNIDAS, N. Y. 24 (INS).—México maniobró hoy para convertirse en miembro de la Junta de Gobernadores de la Agencia Internacional de Energía Atómica. México solicitó una reunión para mañana del bloque latinoamericano, a fin de que apoyen su candidatura en la junta directiva de la Agencia de Atomos para la Paz.

Se reúne Subcomité del Café adscrito a la OEA.—

WASHINGTON 24 (INS).—El Subcomité especial del café se reunió aquí con su personal de peritos y técnicos para comenzar la redacción de los convenios internacionales sobre el café y otros documentos. El subcomité está presidido por Andrés Uribe y es una dependencia del Consejo Económico y Social de la Organización de Estados Americanos. La labor que realiza el grupo representa un paso adicional en la ejecución de la resolución número 34, aprobada en la reunión de Ministros de Hacienda y Economía de la cuarta sesión extraordinaria del Consejo Económico y Social Interamericano, celebrada en noviembre y diciembre de 1954 en Río de Janeiro. Los expertos y técnicos adscritos al grupo recibieron instrucciones de éste pidiéndoles orientaciones para la ejecución del proyecto.

"LA GARITA" ES LA OBRA DE MAYORES PROPORCIONES QUE SE CONSTRUYE EN EL ISTMO

Treinta y cinco funcionarios centroamericanos y de Panamá, unos estudiantes de la Escuela Superior de Administración Pública (ESAPAC) y su Director el Dr. López Gallegos, y los delegados al Congreso de Historia que se ha celebrado en San José, fueron el sábado anterior a LA GARITA, a conocer lo que ellos mismos calificaron de la obra de mayores proporciones que se está llevando a cabo en los países del Istmo.

El ICE les hizo las facilidades posibles para que pudieran los visitantes conocer las obras en todos sus detalles, sin omitir un recorrido en parte de los túneles donde pudieron ver el equipo especial de revestimiento en plena labor, operado por trabajadores costarricenses que ya son verdaderos especialistas en esa clase de labores.

Estuvieron viendo la gran presa de gravedad, las obras de conducción del agua, el embalse y luego la tubería de presión que los impresionó especialmente por las dimensiones que tiene, llegando finalmente a la caída y al sitio de casa de máquinas.

Vieron a los trabajadores en sus ocupaciones y reconocieron que las labores son fuertes, pero que se desempeñan con un alto sentido de responsabilidad y gran eficiencia, en condiciones que son normales para este tipo de obra. En cuanto a remuneración del personal el nivel que existe en La Garita es tan bueno como el mejor que pudiera encontrarse en cualquier otro país centroamericano, y en relación con la zona donde está La Garita, los salarios son sustancialmente superiores.

Gratamente impresionados, admirando la labor del ICE, regresaron a San José los funcionarios visitantes.

AYER QUEDO INSTALADA LA COMISION DE FIESTAS

Atendiendo a convocatoria hecha por el Gobernador de la Provincia Lic. Julio Caballero, ayer se reunieron los integrantes de la Comisión de Fiestas 1956-57. El propósito de la sesión fue instalar dicha Comisión, quedando nombrado como Vice Presidente de la misma el señor Oscar F. Rohrmoser, ya que el Presidente de la misma es el Lic. Caballero. Por orden de nombramiento, los demás miembros fueron designados vocales.

También la Comisión hizo ayer el nombramiento de los Sub-Comités de Prensa y de Deportes, cuya integración publicaremos.

Este documento es propiedad de la Biblioteca Nacional "Miguel Obregón Lizano" del Sistema Nacional de Bibliotecas del Ministerio de Cultura y Juventud, Costa Rica.

Hay suficiente vacuna para inocular a 25.000 infantes:—

Cuatro mil cuatrocientos sesenta y ocho niños han sido vacunados contra la Poliomielitis

En una corta entrevista que ayer le hiciéramos al Dr. Joaquín Vargas Méndez del Ministerio de Salubridad Pública, para preguntarle sobre los avances de la vacunación contra el polio que en una forma tan efectiva está llevando a cabo el Ministerio, nos suministró los siguientes datos: El programa de vacunación se inició el diez de setiembre y durante las dos semanas que terminaron el sábado 22, se habían vacunado 4468 niños hasta de tres años de edad. En la presente semanas han quedado abiertos solamente dos puestos de vacunación, uno en el Departamento de Nutrición situado por el Parque España y otro en el Departamento de Enfermeras del Ministerio de Salubridad. Un nuevo puesto se puso a funcionar en la Escuela Pilar Jiménez de Guadalupe.

En esta última localidad se realizó una extensa campaña educativa a cargo del Departamento de Educación Sanitaria del Ministerio y gracias a esa campaña, en la mañana de ayer se vacunaron 175 niños que es la cifra más alta conseguida en un solo puesto en solamente tres horas y media.

Considerando que la afluencia de niños de cuatro meses a tres años en los centros de vacunación no ha sido lo que se esperaba por falta de cooperación de los padres de familia, el Ministerio estudia la extensión del programa a provincias y la admisión de niños hasta de siete años.

Recalca el Dr. Vargas Méndez que la vacunación ha tenido todo el buen éxito esperado, ya que no se ha registrado ningún caso q' haya tenido consecuencias q' lamentar en los niños vacunados.

Como se manifestó al principio del programa, hay suficiente vacuna para inmunizar a 25.000 niños con dos dosis.

Se puede decir que el brote endémico ha sido completamente controlado y el descenso de casos acusados en el Hospital así lo demuestra; seis la semana que terminó el sábado pasado, nueve la anterior y quince la trasanterior.

NOMBRADO D. EDGARDO SALAZAR OREAMUNO DIRECTOR DEL BANCO CENTRAL

El Primer Vicepresidente en el Ejercicio de la Presidencia de La República

ACUERDA:

Nombrar al señor Edgardo Salazar Oreamuno como Director del Banco Central de Costa Rica en sustitución de don Florentino Castro Monge, a quien se le acepta la renuncia presentada y se le dan las gracias por los buenos servicios prestados.

Rige a partir de esta fecha. Publíquese.

R BLANCO CERVANTES

El Ministro de Economía y Hda.
JORGE ROSSI

Adaptación de adelantos técnicos en estadísticas para Costa Rica

San Juan PUERTO RICO —USIS Según declaró el señor Isaac Guevara Pérez alto funcionario costarricense, durante su visita a Puerto Rico muchos de los adelantos técnicos que él observó en esta isla pueden ser adoptados en COSTA RICA sobre todo en el campo de la estadística y del trabajo.

El señor Pérez Guevara Jefe de la Sección de Comercio e Industrias de la Dirección General de Estadística y Censos del Ministerio de Economía y Hacienda de Costa Rica, vino a Puerto Rico disfrutando de una beca otorgada por la Administración de Cooperación Internacional (ICA) de los Estados Unidos y durante su estada estudió las operaciones del negociado de economía y estadística de la Junta de Planificación de Puerto Rico.

En estos días el funcionario costarricense se dirigió a los Estados Unidos donde proseguirá sus observaciones por dos meses en la Oficina Nacional de Censo.

El señor Pérez Guevara regresará a Costa Rica a fines del año para hacerse cargo de un importante censo que se realizará en ese país a principios de Enero.

La trasmisión de las noticias y el elevado costo de las tarifas

PARIS —— En el seno de las organizaciones internacionales la UNESCO ha desarrollado una gestión enderezada a lograr mayores facilidades en la trasmisión de las noticias. El detalle de la misma ofrece interesantes lecciones que se hallan abonadas por los datos que ha suministrado la Unión Internacional de Telecomunicaciones y o' comprueban la incoherencia que domina a veces la aplicación de tasas en el envío de las noticias entre localidades equidistantes. Estas diferencias llegan hasta un 300 por cien y en otros casos un telegrama cuesta un doble precio según la dirección en que se trasmite por la misma línea.

Diversos problemas de carácter técnico y económico se envuelven en la propuesta que hace el señor Director General de la UNESCO para obtener la reducción de tarifas en los despachos de prensa ordinarios, en la supresión de las disparidades entre servicio ordinario y urgente en la generalización de las comunicaciones radiofónicas a destino múltiple, en la ampliación de las facilidades de alquiler de teletipos la reducción de costo en conferencias telefónicas de prensa y supresión de recargos en los programas de información que se radien.

Entiende el señor Director General que para obtener un criterio que responda al interés general del público, es preciso tener en cuenta la opinión de los organismos de prensa y en este sentido se propone la creación de un Comité mixto en el que participen los servicios telegráficos y telefónicos y puedan ser escuchados los órganos internacionales de la prensa que ya han realizado determinadas encuestas en Oriente Medio y con ello destacaron la anomalía de la situación actual. También constan en el documento de la UNESCO las opiniones de las Agencias internacionales y las dificultades a' experimentan ante la carestía de las comunicaciones, lo que impide un intercambio más efectivo de opiniones y de hechos que concurran a la mejor comprensión de los asuntos internacionales. Esta propuesta será examinada en el curso de la conferencia de la Unión Internacional de Telecomunicaciones a celebrar en 1958.

El tema no es nuevo y desde 1875 han menudeado las peticiones de reducción de tarifas para las comunicaciones de prensa peticiones que hoy se hallan abandonadas ante el aumento del tráfico de las noticias y la trascendencia internacional que adquieren todos los problemas. Este estudio de la UNESCO abarca los principales medios de comunicación: telegráfico y telefónico de carácter público; servicios de teletipo; circuitos internacionales arrendados y radiocomunicaciones a múltiple destino. La UNESCO invita por otra parte a la prensa en general a que exponga su opinión en el asunto y contribuya a encontrar una solución conforme al interés general.

La propuesta tiene significación para los países de habla española y portuguesa para que sus informaciones puedan incrementarse en el tráfico regular de las noticias y en el mundo entero se aprecie objetivamente su desenvolvimiento cultural político y económico.

Casa prefabricada en Francia traerá el INVU

La Contraloría General de la República aprobó autorizar al Instituto Nacional de Vivienda y Urbanismo importar una casa prefabricada por una prestigiada firma comercial francesa. La vivienda tiene 3 habitaciones y todas las comodidades para una familia de cinco personas; el costo de la misma es de $ 4700 y servirá de modelo para que los Ingenieros del Instituto estudien la posibilidad de construir casas iguales.

En Dictamen de minoría:—

DIPUTADO JOSE LUIS MOLINA SE PRONUNCIA A FAVOR DEL TREZAVO MES

El siguiente dictamen de minoría fue dado por el Diputado Lic. José Luis Molina, en el proyecto ley de décimo tercer mes:

ASAMBLEA LEGISLATIVA

El suscrito miembro de la Comisión de Trabajo y Previsión Social, rinde dictamen de minoría sobre el Proyecto de Ley publicado en La Gaceta Nº 201 de 6 de Setiembre en curso, en los siguientes términos:

El Proyecto de Ley sometido a consideración de esta Asamblea Legislativa por el señor Ministro de Trabajo se ajusta en un todo a los principios de equidad y justicia sociales y responde a los postulados superiores del artículo 50 de nuestra Constitución Política, en cuanto allí se establece para el Estado la obligación de procurar el mayor bienestar a todos los habitantes del país, organizando y estimulando la producción y el más adecuado reparto de la riqueza. En realidad el décimotercero mes que se propone para todos los trabajadores de empresas particulares, no es sino una forma para que el Estado procure una mejor distribución de la riqueza, y de que aquellos puedan derivar así un beneficio económico que, distinto del salario, se justifica por la insuficiencia de éste último, pues es conveniente indicar que en nuestro medio el salario mínimo, que por lo general es el real, no ha alcanzado todavía el monto adecuado para subvenir a todas las necesidades que en el orden material y espiritual prescribe el artículo 57 de la Constitución. Para ello muchas razones pueden darse y entre otras la falta de medios y recursos del organismo llamado a establecer las fijaciones mínimas, pero no podrá afirmarse sin embargo que las empresas no se encuentren en capacidad de pagar por lo menos sumas que llenen las necesidades vitales del trabajador. Es estribillo que se ha venido repitiendo en forma constante durante los últimos años de que hay empresas que no pueden hacer frente a esos salarios; es algo ya bastante gastado, pues la experiencia ha venido a demostrar lo contrario, y en todo caso conveniente es observar, que las que han desaparecido lo han sido por su condición de marginales, las cuales por lo demás, no pueden ser las llamadas a establecer el salario mínimo para todos los trabajadores del país. Por ello, en las circunstancias apuntadas el pago de un trezavo mes no viene a ser otra cosa que una forma de compensar la deficiencia del salario ordinario, en cuanto éste no le alcanza al trabajador para ir ahorrando una suma de dinero que le permita cubrir los gastos extraordinarios del mes de diciembre. Su creación a través de una ley especial, no causa perjuicio a nadie y muy por el contrario permite una mayor movilidad del capital, traduciéndose en mayor riqueza, ya que serán dineros que no podrán permanecer estancados, dadas las circunstancias económicas de los beneficiadores, y ello repercute en forma favorable para la economía nacional, fuera de que proporcionará a los trabajadores satisfacciones morales y materiales a que tienen derecho como parte en el proceso de la producción.

Fuera de lo expuesto es de considerar que en la actualidad el trezavo mes se paga por la Administración Pública y por todas las Instituciones Autónomas y semi-autónomas del Estado así como por numerosas empresas privadas, lo que viene a demostrar la bondad de este beneficio económico. Tanto el Estado como esas empresas han comprendido que el estímulo al trabajador constituye una adecuada manera de impulsar la producción. Pueden así citarse casos de empresas que, com la Northern Railway Company, y la Compañía Bananera de Costa Rica para determinados trabajadores, han establecido el sistema de bonificaciones, todo en aras de esa finalidad ya apuntada.

Por otra parte el sistema gradual que se sugiere en el Proyecto permitirá a las empresas hacer sus ajustes en la misma forma, por lo cual la medida no representará impacto económico de trascendencia. También es de tomar en cuenta el que, según la última fijación de salarios mínimos el aumento decretado entrará a regir con bastante posterioridad a la vigencia de esta ley, lo que es importante apuntar para que no se diga que la economía privada está siendo gravada en forma imprevista o cosa parecida. Puede verse así que lo que pudiera considerarse como gravámenes de esta naturaleza que lo son sociales, no han perdido en ningún momento las posibilidades económicas de las empresas.

El suscrito dictaminador, por otra parte, ha considerado del caso suprimir el artículo octavo del proyecto por cuanto, la ley que se quiere dictar no reúne las características de una verdadera ley de orden público.

De conformidad con los razonamientos expuestos en líneas anteriores someto a discusión de la Asamblea el siguiente proyecto de ley:

(Sigue proyecto presentado por el Ejecutivo).

Para más economía y seguridad

Equipe su 'Jeep' con las poderosas

LLANTAS

Descuentos especiales para dueños de unidades WILLYS

Continental-Titán

PARA DENTRO Y FUERA DE LA CARRETERA

CASTRO, ZELEDON & CIA., LTDA.

AGENCIA WILLYS - ESQUINA NORESTE DE LA ESTACION AL PACIFICO

Este documento es propiedad de la Biblioteca Nacional "Miguel Obregón Lizano" del Sistema Nacional de Bibliotecas del Ministerio de Cultura y Juventud, Costa Rica.

INAUGURADA LA BIBLIOTECA PUBLICA MUNICIPAL EN PARAISO

El domingo se inauguró la Biblioteca Pública Municipal de Paraíso. El acto revistió caracteres de fiestas cívicas tal la aglomeración de vecinos que se dio cita en el Salón Municipal sitio en que funcionará este centro. Hemos asistido a varias inauguraciones, incluso en cabeceras de provincia, pero nunca habíamos visto un entusiasmo tan grande.

Representantes de todas las actividades del cantón estaban presentes.

Tenemos que comentar nuevamente la ausencia total de autoridades representantes del Ministerio de Educación; no decimos del señor Ministro, a quien de seguro sus ocupaciones no dejan tiempo libre ya que en las distintas ocasiones en que hemos asistido a estos actos jamás ha estado presente ni en su propia provincia, que recientemente inauguró su Biblioteca; pero al menos, —como hemos dicho— debía de hacerse representar como medio de estímulo para quienes tienen la dura tarea de fundar centros de cultura y que no cuentan con apoyo económico de esa Cartera.

El Padre don Rigoberto Méndez, de Paraíso ha sido un elemento muy valioso para la cristalización del proyecto que el domingo culminó con el acto inaugural. Asistieron como representantes de la abnegada Asociación Costarricense de Bibliotecarios las señoritas Carmen Quirós y Lía Jiménez Flores.

Reproducimos las palabras pronunciadas por el Presidente Municipal don Adilio Mata.

Señoras y Señores:

Venimos en esta hermosa tarde a la inauguración de la Biblioteca Pública Municipal, lo q' motiva indudablemente una profunda satisfacción espiritual, por lo que dicha biblioteca significa para la cultura de este pueblo. Siempre consideré que siendo Paraíso uno de los cantones más antiguos y más poblados de la República debía contar con su Biblioteca que a manera de fuente de cultura abrevaran en ella no solamente los adolescentes si no también las personas adultas que a decir verdad todos necesitamos aprender cada día una cosa más.

Así pues desde mi llegada a la Municipalidad, fue siempre mi afán y en esto me han secundado mis compañeros el de crear una Biblioteca que estuviera al servicio de todos los paraiseños sin distingos de credos religiosos ni políticos, y hoy que a Dios gracias ya es realidad lo que antes fue simplemente un proyecto, sólo nos resta desear con todas las fuerzas de nuestro ser. que esta Biblioteca perdure por muchos años y que también perdure y se arraigue en todos los paraiseños el entusiasmo por la lectura, ya que como se ha dicho repetidamente, solamente la cultura, nos hace libres e independientes.

Finalizo estas palabras, expresando las más sinceras gracias al Comité Pro-Biblioteca Pública Municipal que integran el Padre Méndez caballeros y señoritas de esta localidad, así como el dilecto amigo y periodista don Alberto Barahona que nos ha venido ayudando con todo entusiasmo para la realización y apertura de la Biblioteca.

CORRESPONSAL

El 'New York Times' comenta reunión de representantes presidenciales

NUEVA YORK (USIS) — El New York Times comenta en un editorial, la reunión que llevó a cabo esta semana en Washington la Comisión Interamericana de Representantes Presidenciales y dice en parte el editorial: "La reunión de los representantes Presidenciales de las 21 Repúblicas Americanas en Washington llevó a cabo todo lo que se proponía hacer. Era una conferencia preliminar para realizar la iniciativa del Presidente Eisenhower en Panamá el mes de julio pasado, de que las Naciones del Hemisferio estudiaran los medios de mejorar y extender los poderes de la Organización de Estados Americanos (OEA) a la que todos pertenecemos

Solamente se trató esta semana de identificar los problemas que nos enfrentamos en todos los campos —el financiero, el económico la ayuda técnica la salud pública el uso benéfico de la energía atómica— y esto se llevó a cabo. Ya vendrán otras reuniones en enero y marzo del próximo año, y para ese tiempo ya será posible hacer recomendaciones definitivas a los respectivos Gobiernos. La OEA ya es la más eficiente institución regional q' coopera con Naciones Unidas, funciona con rapidez y eficacia en todas sus intervenciones a su cargo."

SEMANA JUAN RAFAEL MORA

Así Mora desde la cumbre de sus elevados pensamientos descendió como un patricio lleno de nobleza y con su gesto inmortal dió a la Patria la libertad que reclamaba.

La Inmortalidad fue la corona que el Dios de las Naciones colocó sobre su frente.

La Municipalidad de San José

AVISA:

A los propietarios de establecimientos comerciales y centros de diversiones que exploten el uso de los aparatos musicales conocidos con el nombre de Rock-olas, Motorolas etc., que esa actividad está comprendida dentro de las que grava la Ley Nº 1788 de 24 de Agosto de 1954 con el Impuesto de Espectáculos Públicos y Diversiones no gratuitas, en favor de las Municipalidades.

Para el Cantón Central de la Provincia de San José ha sido fijada la imposición en la suma de ₡ 5.00 (cinco colones) mensuales por el simple derecho de funcionamiento del aparato, independientemente de lo que hubiera que pagar por concepto de salón de baile o cualquiera otra actividad gravable.

En todo caso, deberá obtenerse un permiso de la Gobernación de la Provincia, que se solicitará en papel sellado de un colón con Timbre Municipal de igual valor.

Los establecimientos que operen sin llenar estos requisitos podrán ser clausurados en cualquier momento.

J. CABALLERO A.,
Gobernador - Ejecutivo Municipal.

JOSE J. MORA C.,
Auditor Municipal.

DANIEL EL TRAVIESO

¿Y si nos atacan los indios camino de la iglesia?

★CRUCIGRAMA★

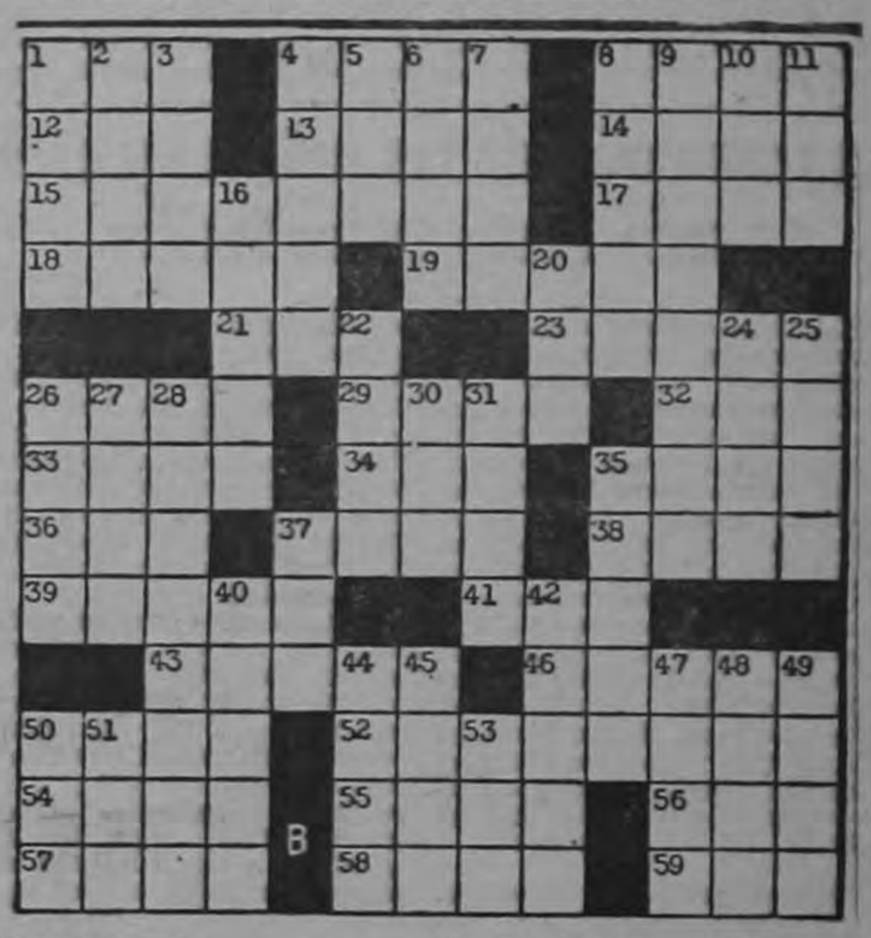

HORIZONTALES:

1—Coloca
4—Aparato de turturas
8—Aves domésticas
12—Organización Liberal Obrera Inic.
13—Región fabulosa de la antigüedad
14—Cabello pequeño
15—Famoso torero desaparecido
17—Metal que atrae otros metales.
18—Arrasa
19—Aceituna
21—Demostrativo
23—Poco corrientes
26—Querer con amor
29—Vanidosa
32—La primera mujer según la Biblia.
33—Extrae
34—Letra griega
35—Gran lago salado de Asia
36—Del verbo Izar
37—Demostrativo, Pd.
38—Objeto
39—Conocer
41—Quiera con amor
43—Flor blanca
46—Impdemento de labranza
50—Otorga
52—Engarzar botones en los ojales.
54—Ala sin plumas
55—Un poco
56—Nombre de mujer
57—Que ha sufrido menoscabo
58—Bastante, harto
59—Nota musical.

VERTICALES:

1—Manzana
2—Ondulaciones
3—Noveno
4—Rabos
5—Letra Castellana
6—Silbato
7—Ciudad de Rusia
8—Dos arcos
8—Dos arcos cruzados en ángulo.
9—Sirviente de hotel
10—En este lugar
11—Baile típico cubano
16—Percibirá con el olfato
20—Cólera
22—Animales con plumas
24—Algas filamentosas
25—Pieza principal en las casas.
26—Ciudad de Italia
27—Arma antigua
28—Terminados
30—Amarro
31—Aparato de pesca
35—Aleación de hierro y carbono
37—Letra castellana
40—Nombre de mujer
42—Tonalidad
44—Resina
45—Marchabas
47—Medida antigua de longitud Pl.
48—Entregado
49—Dicho de palabras
50—Oxido de calcio
51—Letra castellana
53—Constelación

—oOo—

R	E	Y		C	R	E	E	R		V	O	Y
O	M	A		R	I	N	D	E		A	S	E
N	U	T	R	E	N		I	M	A	G	E	N
		A	E	A		A	L	I	J	O		
P	A	G	A	N	O	S		T	O	S	E	S
O	R	A	S		S	P	L	I	T		L	E
E	A	N		O	L	E	A	R		P	I	R
T	I		C	L	O	R	O		L	I	S	A
A	S	A	R	O		O	N	C	E	N	A	S
		V	I	R	E	S		R	E	A		
A	L	A	N	O	S		S	E	R	R	I	N
V	E	R		S	A	L	U	T		E	V	O
E	S	O		O	S	E	R	O		S	O	N

SEMANA JUAN RAFAEL MORA

El ángel tutelar de la campaña, el bravo Don Juanito, sin miedo y sin tacha, vivió horas de mortal angustia durante las largas peripecias de la lucha.

Este documento es propiedad de la Biblioteca Nacional "Miguel Obregón Lizano" del Sistema Nacional de Bibliotecas del Ministerio de Cultura y Juventud, Costa Rica.

AMENAZA DE INUNDACIONES EN LA PROV- DE GUANACASTE

AGUA INVADE CULTIVOS.—En la foto puede apreciarse parte de un extenso cultivo de arroz en la región de Cañas, invadido por las aguas del río del mismo nombre, salido de su cauce el jueves pasado. En algunos lugares el agua alcanzó la misma altura de los puentes, interrumpiendo el tránsito momentáneamente.

Nuestro corresponsal viajero ha captado informaciones sobre pequeñas inundaciones que se han registrado en la provincia de Guanacaste, especialmente entre Cañas y Santa Cruz. Visitó además algunos de los lugares afectados, reportando, que la carretera, especialmente en los trechos que unen a estas dos poblaciones, ha resultado considerablemente dañada a causa de los intensos aguaceros que hace más de una semana han estado cayendo ininterrumpidamente en la provincia

Según lo constatado en aquella región, el jueves pasado, el río Cañas se salió de su cauce, dañando considerablemente los cultivos de arroz, trechos de carretera y derribando árboles corpulentos. Las gentes están sumamente preocupadas, pues temen riadas, tormentas y otros disturbios iguales a los del año pasado, fenómenos ocurridos precisamente en el mes de octubre, que parece ser la época en que la estación lluviosa recrudece.

Es posible que los organismos competentes empiecen a tomar las medidas necesarias, en previsión de futuros desastres.

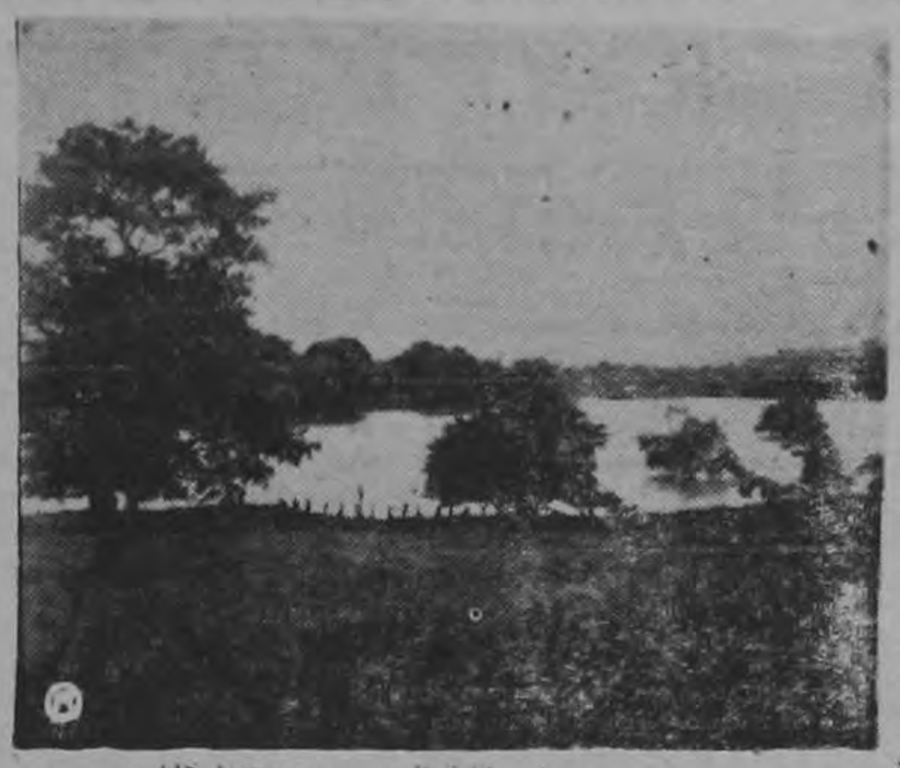

...OS ... la gráfica puede verse claramente la con... extens... vadieron las aguas el jueves y viernes pasados. Este lugar en ... po normal es una sabana. Los aguaceros continúan cayendo ... región, y los vecinos, justamente alarmados temen que se registren los mismos desastres que por estas fechas se registraron en todo el país, especialmente en Guanacaste y la zona del Pacífico sur.

DICTADURAS NO QUIEREN ADOPCION DEL PASAPORTE UNICO PARA C. AMERICA

La Secretaría de la Odeca ha dirigido nota a las cancillerías centro-americanas para que éstas insistan con las autoridades de Migración en el sentido de cristalizar una reunión con el fin de simplificar los trámites para un único pasaporte centro-americano.

La recomendación figura en la Agenda de la reunión que debió de realizarse a mediados del presente mes, pero, por un motivo u otro, estas y otras reuniones han sido sucesivamente pospuestas.

La primera vez que tal disposición fue recomendada y tratada en una reunión, recibió inmediato rechazo, pues la dicha simplificación contenía una cláusula juzgada antidemocrática por dos de los países integrantes de la Odeca: Establecía esta cláusula que cualquier país signatario podía pedir "de otro país signatario del proyecto, en cualquier momento, la extradición de elementos requeridos por el país solicitante". El rechazo de esta monstruosidad del Derecho Internacional fue una de las razones para que la simplificación del papeleo que se usa actualmente en las oficinas de Migración, no prosperara.

Posteriormente nuevos intentos de reunión de autoridades fue intentado, pero el cónclave quedó en preliminares.

Con motivo de este conflicto han surgido dos tesis: Una pre... eo que es necesario el empleo de técnicos para la reglamentación del proyecto; otra, de que los técnicos no son tan necesarios y que deben de ser los Ministros de seguridad los que se convoquen para dictar las medidas simplificadoras, presentando los Ministros sus anteproyectos a los técnicos.

Lo que sí se ha sacado en claro es que los representantes de ciertos países integrantes de la Odeca obstaculizan el cumplimiento de esta recomendación, pues así conviene a la política de los gobiernos por cuyos intereses abogan.

Como estas reuniones —tres o cuatro en total— no han logrado sacar avante el proyecto de la Odeca. Se tiene entendido que el procedimiento más expedito se... el de alentar una reunión de Ministros para que éstos procedan a firmar un acuerdo que deje establecido la simplificación y unidad del pasaporte centro-americano, sin la odiosa cláusula referente a la extradición.

MINISTRO ESPINACH OFRECIO AYER MOBILIARIO PARA LA BIBLIOTECA DE TURRUBARES

Ayer en la mañana estuvo un ciudadano en el Ministerio de Obras Públicas a solicitar mobiliario para la Biblioteca Pública de Turrubares. El señor Ministro Espinach, con la gentileza que lo caracteriza y consciente de la importancia de una pequeña biblioteca para aquel cantón, accedió con entusiasmo a la petición q' se le formulaba. El ... de Turrubares debe tener especial agradecimiento para el alto funcionario —dijo nuestro informante— les está sirviendo desde que está al frente del Ministerio.

Cuando el interesado hizo la solicitud por encargo de los vecinos de Turrubares el señor Ministro dijo que ya había pensado en eso dada la importancia q' tienen para la cultura de los pueblos estas pequeñas bibliotecas. Así pues, Turrubares contará en breve con su biblioteca pequeña pero que traerá beneficios culturales.

Viena probable sede de la agencia de átomos para la paz

NACIONES UNIDAS, NUEVA YORK 24 (INS).—Los Estados Unidos han pedido a la conferencia de átomos para la paz que apruebe el proyecto de estatuto para crear la agencia de átomos para la paz propuesto por el Presidente Eisenhower y la ponga a trabajar dentro de un año. El Embajador James J. Wadsworth, quien presidió en las negociaciones efectuadas en Washington, declaró que los Estados Unidos darán su voto a favor del proyecto e invitaron a los otros ochenta Estados a hacer lo propio. Wadsworth también dijo que la ciudad de Viene sería un "sitio ideal" para sede de la Agencia Munidial de Atomos para la Paz.

El diplomático norteamericano declaró a la Conferencia, en la apertura del debate general, que el estatuto "pone el cimiento para una agencia que trabajará y trabajará bien, y con la cual se podrá cooperar plenamente con esperanza y fe".

El Presidente propuso originalmente la agencia atómica en un discurso pronunciado en 1953 ante la Asamblea General de la ONU como medio de propagar a toda la humanidad los beneficios de paz de la energía atómica.

PRONOSTICO DEL TIEMPO

Lluvias de larga duración, con descargas eléctricas, en la vertiente del Pacífico, especialmente en la Península de Osa y alrededores.

Llovera normalmente en la Meseta Central y tierras del interior.

Poca lluvia en la cuenca del Atlántico.

Caluroso.

SEMANA JUAN RAFAEL MORA

El ángel tutelar de la campaña, el bravo Don Juanito, sin miedo y sin tacha, vivió horas de mortal angustia durante las largas peripecias de la lucha.

CLIENTES SATISFECHOS

es la mejor garantía del

Servicio RENAULT

- Reparaciones mecánicas, lavado, engrase, pintura, etc., a cargo de personal técnico debidamente especializado.
- Servicio garantizado de un moderno Banco Diesel para calibrar bombas de inyección de toda clase de motores Diesel.
- Servicio especial de mantenimiento para todos los vehículos RENAULT y, particularmente, para los TAXIS RENAULT.
- Garantía de repuestos legítimos RENAULT.

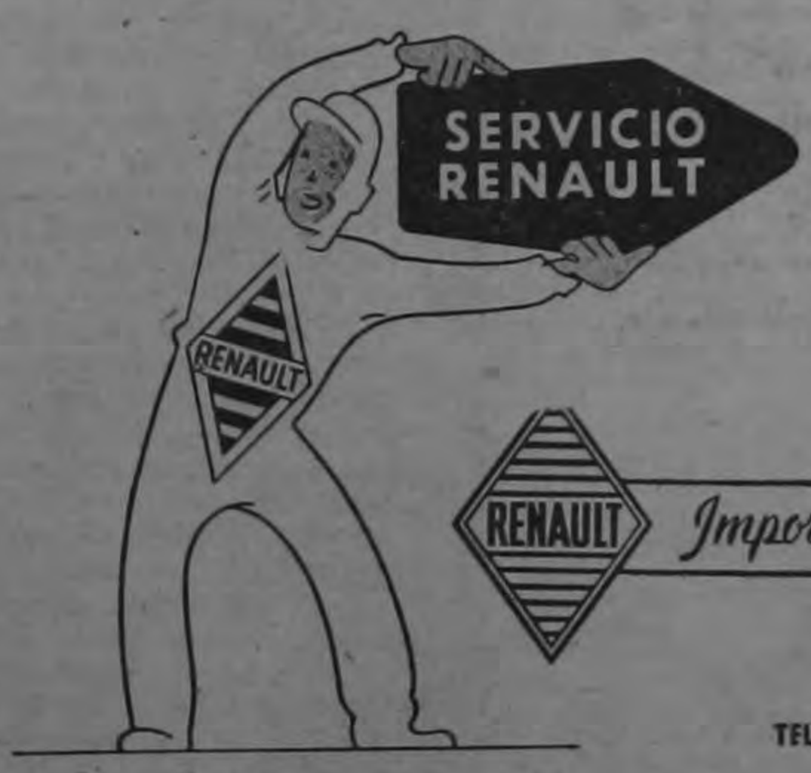

Símbolo de

- SERIEDAD
- ORGANIZACION
- HONRADEZ
- ATENCION

RENAULT Importadora Nacional Automotriz S.A. RENAULT
·INASA·

Esquina Avenida del Cementerio y Calle 16.
TELEFONOS: 1197 y J-5424 — APARTADO: 3209

Este documento es propiedad de la Biblioteca Nacional "Miguel Obregón Lizano" del Sistema Nacional de Bibliotecas del Ministerio de Cultura y Juventud, Costa Rica.

NOTAS EDITORIALES DE "LA REPUBLICA"

NOTA DEL DIA:—

EL EMPRESTITO FRANCES

Dicen los tratadistas de Hacienda Pública que los empréstitos no son ni buenos ni malos. Todo depende de las necesidades a satisfacer con el dinero prestado. La utilidad y oportunidad del empréstito.-

Bien es sabido, porque ya es lugar común en las exposiciones de nuestros economistas y altos funcionarios del gobierno, que en Costa Rica hay escasez de capitales para dar un impulso grande y suficiente al desarrollo de las fuentes productoras del país. El Banco Central en su respuesta a la Asamblea Legislativa, evacuando consulta sobre la modificación al Artículo 26 de la Ley de Pagos Internacionales propuesta por el Ejecutivo al Congreso, hacía este interesante pronunciamiento: "a falta de grandes capitales nacionales conviene otorgar algún estímulo a la empresa extranjera con el fin de promover la producción y el desarrollo de la riqueza del país a los niveles en que se van colocando los países avanzados del Continente".

Los recursos normales del Estado apenas son suficientes para cubrir los gastos de los servicios públicos actuales. El ahorro nacional es muy limitado. Y si bien es cierto que la situación fiscal es satisfactoria y los presupuestos anuales cierran balanceados, no hay posibilidades de darle a la economía nacional el estímulo y el aporte de capitales que necesita. Hay empresas de urgente realización que no pueden esperar más y deben ser acometidas de inmediato con vistas a la industrialización del país y al desarrollo de su potencialidad productora. Electrificación, vías de penetración, créditos a largo plazo, etc.

Costa Rica requiere de grandes sumas de dinero que no puede aportarlas el propio país. Y de una sola vez, para que el Estado pueda avocarse a la realización de los planes de trasformación de la mediatizada economía nacional. El aporte de fondos procedentes del extranjero robustecerán nuestras finanzas y, al mismo tiempo, aumentarán la capacidad fiscal del gobierno. La desocupación, que día tras día podría hacerse grave problema nacional, desaparecería al abrirse nuevas y más amplias perspectivas a la industria y a la agricultura nacionales.El ahorro nacional lógicamente se verá incrementado.

Nos hacemos estas reflexiones en torno a la noticia de que el Presidente Figueres inició con buen éxito conversaciones en Francia sobre la posibilidad de un empréstito de 30 millones de dólares para Costa Rica en bienes de capital y efectivo. Las informaciones todavía no permiten un comentario de fondo sobre la iniciativa presidencial. Apenas sabemos de los trámites iniciales. Sin embargo, el diario "La Nación" con irritante e irresponsable temeridad, sin medir las consecuencias de sus anti-nacionales campañas, ha iniciado el sabotaje contra el empréstito. Antes de que se conozcan los términos en que podría negociarse, y la aplicación que le daría el gobierno, inician sus ataques para crear desconfianza en la opinión pública.

El mismo día que las agencias noticiosas informaban de las conversaciones del Presidente José Figueres con los capitalistas franceses, el colega tergiversaba los títulos de la información para decirle falsamente al país que el Presidente Figueres había "suscrito" un empréstito en París. Cuando saben ellos que el Presidente no puede suscribirlo por cuanto carece de facultades legales para ello. Hubo necesidad de que el señor Presidente de la República Doctor Raúl Blanco Cervantes, preocupado por la torcida información, tuviese que salir a la prensa para aclarar lo que era claro pero que había intención de tergiversar en aras de una oposición mal entendida y dañina para el país.

La edición del domingo de "La Nación" desembozadamente emprende la campaña contra el empréstito. Con el conocido sistema de "rumores" que se recogen por ahí, la emprende el colega con ánimo de desorientar al país. Señala "contradicciones" entre el programa del partido de gobierno que, según los falsificadores de la verdad, afirma "que el país debe bastarse a sí mismo y lograr su expansión económica explotando sus propios recursos". Como si no estuvieran frescas en la memoria de la ciudadanía las muchas veces que el Presidente Figueres y otros funcionarios del gobierno han hecho insistencia en la necesidad de un aporte sustancial de capital extranjero. La carta del señor Figueres al Senador Smather hace pocas semanas publicada en LA REPUBLICA, el discurso del Presidente antes de salir del país, son las últimas manifestaciones oficiales de esta perentoria necesidad costarricense. También es falso que los personeros de Liberación Nacional hayan criticado nunca la contratación de empréstitos por anteriores gobiernos para ferrocarriles, carreteras, etc. Podrían haberse criticado las condiciones en que se realizó la operación financiera. Jamás la necesidad y conveniencia de que el país haga uso de su crédito internacional para su desarrollo económico. Sólo la ignorancia o la mala fe puede aconsejar a los gacetilleros de "La Nación" para hacer tales aseveraciones.

Otro de los "argumentos" del colega es que el ingreso nacional es ahora más voluminoso que nunca. Verdad de perogrullo. Pero que en nada contradice la necesidad de un empréstito para obras que no pueden emprenderse con los recursos normales de la nación. Otro descubrimiento de "La Nación" es la "existencia de nuevas riquezas que producirán fuertes ingresos fiscales, que es el petróleo; también se han localizado minas riquísimas de bauxita...". Seguramente, creen los geniales gacetilleros que se trata del tesoro de Alí Babá. Un "sésamo ábrete", por arte de magia, va a producirle al país inmediatamente los recursos que le son imprescindibles para el fomento de sus riquezas.

Esperamos los detalles de las condiciones en que se produciría el empréstito francés. Habrá oportunidad de ventilar públicamente sus bondades o inconveniencias. Ya se anuncia la próxima venida a Costa Rica de una misión francesa a discutir los términos en que podría producirse la negociación. En principio, y como tesis general, creemos que el Presidente Figueres se ha anotado ya un rotundo triunfo en su gira. Un empréstito de 30 millones, si no es suficiente, al menos significará el mayor esfuerzo de todos los tiempos que realiza el país para desarrollar sus promisoras potencialidades económicas.

El Mundo en torno al Atomo.-

Por JULIAN PUMARABIN

NACIONES UNIDAS, N. Y.— Ochenta y siete países fueron invitados a la Conferencia sobre el Estatuto del Organismo Internacional de Energía Atómica, que se inició en la sede de las Naciones Unidas la semana pasada. Países como Mónaco, donde lo único que se desintegra es el tedio y donde la aplicación de fuerza nuclear q' dará reducida a la ruleta del casino y acaso la aparición del naipe electrónico, tienen su asiento en esta convención. Simbólica resulta, por muy distintas razones, la invitación a la Ciudad del Vaticano.

El programa de los átomos para la paz fue propuesto por el Presidente Eisenhower en diciembre de 1953, en una dramática reunión de la Asamblea General. Fue aquella la primera vez que los rusos se sintieron desalojados de la primera fila de butacas en el teatro de la propaganda internacional. El éxito de aquel discurso se basó en dos características esenciales: imaginación y sentido práctico.

Los rusos, acostumbrados a la iniciativa en la lucha por la paz, necesitaron algún tiempo para reaccionar. Opusieron reparos y exigieron como condición previa la prohibición de las armas atómicas. Pero las naciones del mundo hicieron caso omiso de la pirotecnia oratoria de Vishinky y siguieron adelante con el plan.

La Conferencia que acaba de iniciar sus trabajos estará reunida hasta fines de octubre y en todo este tiempo tratará de formular el Estatuto por el cual habrá de regirse la nueva entidad internacional. El problema más delicado a que se enfrenta la Conferencia es la actitud de los países que no poseen materias primas nucleares u organización industrial basada en el átomo.

Parece que la Unión Soviética no quiere aparecer por ningún concepto como encabezando cualquier movimiento que pueda poner en peligro el éxito de la Conferencia. Eldo sería muy aquellos paisesñ que como la India, actúan acuciados por una supersensibilidad nacionalista.

El organismo atómico, cuya sede se da por seguro se instalará en Viena, estará regido por una junta de gobernadores, cuyo número ascenderá a 23. La primera propuesta de Estatuto fue presentada a los miembros de las Naciones Unidas el año pasado, y había sido redactado por los Estados Unidos, Inglaterra, Francia y Canadá, que son las principales potencias atómicas entre los occidentales y también por Australia, Bélgica, Portugal y Africa del Sur, los proncipales poseedores de materias primas nucleares fuera de la órbita soviética. Por último fueron incluídos la India, Brasil, Checoeslovaquia y la Unión Soviética, que después de muchas amenazas se precipitó a entrar cuando la puerta comenzaba a cerrarse.

Un latinoamericano, el embajador brasileño Joao Carlos Muniz, preside esta reunión gigantesca. El señor Muniz, que durante varios años estuvo al frente de la delegación de su país en las Naciones Unidas, y que actualmente representa al Brasil en la Argentina, está considerado en los medios internacionales como un mediador consumado. Su carrera abarca todas las facetas de la diplomacia, desde 1918, años en q' fue cónsul en Nueva York, durante una etapa que aprovechó para conquistar su doctorado de Ciencias Jurídicas en la Universidad de Nueva York, hasta su último nombramiento para Buenos Aires, cuando representaba a su país en Washington.

Brasil, Argentina y México serán con toda seguridad los países latinoamericanos que harán un papel lucido en esta Confereicia. Los tres países cuentan con científicos de extraordinario mérito. Por otra parte, Brasil y la Argentina poseen minerales valiosísimos en el mundo increíble en los átomos.

EL TREZAVO MES Y EL DIPUTADO FERNANDEZ FERREIRO

No hay duda de que el señor Diputado Fernández Ferreiro quiere para sí los tristes laureles de líder, en la campaña contra el justiciero proyecto de Ley que otorga a los trabajadores una pequeña retribución anual a título de participación muy modesta en las utilidades de las empresas a quienes sirven y cuyo capital han ayudado determinantemente a incrementar. Causa más noble mereciera, tal vez, este despliegue de energías del Diputado Fernández.

Hemos dado razones para defender el proyecto del trezavo mes. Hasta ahora no se nos ha controvertido con argumentos. Se repite el quejumbroso lamento de que sería desalentar la producción nacional y producir descontento entre los patronos. Y paladinamente reconoce el Diputado Fernández Ferreiro en su última salida a las columnas de LA REPUBLICA, que no se documentó en ninguna forma para emitir el dictamen negativo. Por eso no vamos a insistir en polemizar con el diputado amigo. Creemos que el incoloro, superficial y sofístico dictamen de mayoría, no tendrá mucha suerte en las discusiones de la Asamblea Legislativa. La justicia de la causa que defendemos nos hace pensar así. En otras oportunidades los Diputados del Partido Liberación Nacional han demostrado que poseen en alto grado sensibilidad social para interpretar y satisfacer los anhelos populares, consustanciados siempre con los mejores intereses del país.

Repetimos y sostenemos que no se causa perjuicio ninguno a la agricultura, a la industria o al comercio con la retribución adicional contemplada en el célebre proyecto del Ejecutivo. Por el contrario, crear un clima de tranquilidad social atendiendo a estas mismas reivindicaciones por las que claman las clases trabajadoras, garantiza el más armónico desarrollo de la producción nacional. El año pasado se acordó el trezavo mes para los empleados públicos. Los mismos señores Diputados —lo han recordado desde Turrialba los electores del señor Fernández Ferreiro— fueron beneficiados con esta suma adicional de fin de año. Con la misma limpia conciencia con que el Diputado Fernández Ferreiro recibió el año pasado y volverá a recibir al final del presente esa suma adicional, estamos seguros que la mayoría de los diputados votarán el proyecto del trezavo mes para la empresa privada, convencidos de que en ese momento estarán realizando un honroso acto de justicia social.

La Escena Americana—

LOS DEMOCRATAS GANAN LA PRIMERA BATALLA

Por JULIO ANTONIO ROY

WASHINGTON.—Así como los estados del Sur de los Estados Unidos son tradicionalmente demócratas, el estado del Maine, situado en el extremo noreste del país, fronterizo del Canadá, es tradicionalmente republicano.

El estado de Maine estaba considerado como una fortaleza republicana inexpugnable. Raramente, el Partido Demócrata lograba abrir allí una brecha, que no tardaba en ser taponada poco después por los republicanos. En la fase de Roosevelt, cuando su política y su popularidad eran arrolladoras, solamente en una ocasión, 1934, los demócratas pudieron conseguir que triunfara un representante (diputado) suyo en Maine. El Gobernador, los dos Senadores y los tres representantes de Maine casi invariablemente, desde que hace un siglo se fundó el Partido Republicano, eran republicanos.

Maine es una especie de isla en el mar electoral de los Estados Unidos. Mientras que los otros estados celebran las elecciones generales el primer martes después del primer lunes de Noviembre, Maine las lleva a cabo el segundo lunes de Setiembre. Esa excepción es debida a que cuando en 1872 se acordó nacionalmente que las elecciones se celebraran en Noviembre, se hizo la salvedad que quedaban exceptuados de tal medida aquellos estados que, para aplicarla, necesitaran enmendar su Constitución. La Constitución del estado de Maine, aprobada en 1819, establecía que las elecciones se celebrarían el segundo lunes de Setiembre. La Constitución del estado no fue enmendada, y Maine sigue votando (excepto la candidatura de Presidente y Vice presidente) ocho semanas antes que el resto de la nación.

Las elecciones en Maine han sido consideradas, desde hace mucho tiempo, como un indicio aproximado de lo que pueda ocurrir dos meses después en una escala nacional. Hay una frase acuñada que se repite cada dos años: "Como va Maine así va la nación".

En el pasado, aunque el resultado final fuese casi siempre republicano, el ascenso o descenso de los votos republicanos y demócratas servía de barómetro para medir la presión electoral en el país, y los analistas y augures hacían cálculos y sacaban conclusiones.

En las elecciones de 1954, en Maine ocurrió algo insólito que asombró a todo el país. Súbitamente, la tradición se quebró por la mitad. Un joven abogado demócrata, Edmund Muskie, 40 años, hijo de un inmigrante polaco, decidió presentar su candidatura frente a la del Gobernador republicano, Burton Cross, que iba a la reelección. La pugna entre el viejo Gobernador republicano y Muskie, hijo de un zapatero, recordaba la lucha de David y Goliath. Y venció David. Maine, republicano, eligió un Gobernador demócrata.

En las elecciones que acaban de celebrarse, la victoria demócrata en Maine ha sido espectacular. El Gobernador Muskie ha sido reelegido. Y de los tres representantes, los demócratas han ganado uno y los republicanos han mantenido otro. El tercero está en duda, pues la votación ha sido

(Pasa a la Página 24)—

Este documento es propiedad de la Biblioteca Nacional "Miguel Obregón Lizano" del Sistema Nacional de Bibliotecas del Ministerio de Cultura y Juventud, Costa Rica.

EL PUEBLO BOLIVIANO FRUSTRO CONATO INSURRECCIONAL DE LA ROSCA

BOLETIN DE LA EMBAJADA BOLIVIANA

El señor Embajador de Bolivia en San José, nos ha entregado el siguiente mensaje cablegráfico recibido de su Cancillería, explicando el alcance de los motines provocados en La Paz, por los intereses anti-bolivianos de los barones del estaño.

EMBOLIVIA, San José — La política de pacificación iniciada por el Presidente Siles con una amnistía general y la constitucionalización del país, fue respondida el día sábado con actitudes provocativas por los partidos de la oposición las que culminaron en ataques vandálicos contra el diario La Nación, radio Illimani, oficinas del Comité Político del M. N. R. y del Tránsito. En vista de la situación creada el Gobierno decretó Estado de Sitio en toda la República. Organizaciones obreras, campesinas y del Movimiento Nacionalista Revolucionario reaccionaron con energía habiéndose dado fin a la política de pacificación.

Relaciones

COMUNISTAS Y DERECHISTAS ALIADOS EN BOLIVIA

CONNECTICUT, 24. INS.—El embajador de Bolivia en Washington, Víctor Andrade, declaró hoy que poderosas fuerzas, tanto de la extrema izquierda como de la extrema derecha, están resueltas a provocar el derrocamiento del actual gobierno de La Paz. No obstante, agregó son bien exiguas las razones que induzcan a creer que tales elementos salgan airosos en ese objetivo, si los Estados Unidos y Bolivia siguen asociados estrechamente en una empresa conjunta de consolidar el gobierno por la democracia, sobre una firme base económica que proporciona beneficios permanentes a los ciudadanos de nuestros países.

Andrade también exteriorizó la esperanza de que las relaciones que existen actualmente entre Washington y La Paz, establezcan una norma apta para ser emulada por todos los países de la América Latina. Hablando en un acto organizado por el Club Democrático de Mujeres Federadas en Norwich, el enviado boliviano agregó: La enseñanza que aporta una potencia grande y opulenta como los Estados Unidos al proporcionar ayuda a un país pequeño y débil para permitirle mantenerse de pie sin intentar inmiscuirse en asuntos internos — es una lección vigorizante que no dejarán de aprender aquellas que vigilan la compleja pugna que se libra entre el comunismo y la democracia".

El Embajador dijo finalmente que si los Estados Unidos siguen proporcionando asistencia a su país durante los inmediatos años por venir, las perspectivas son de que Bolivia será autosuficiente dentro de un período de tiempo relativamente corto.

FALANGISTAS SE REFUGIAN EN EMBAJADAS DE VENEZUELA Y GUATEMALA

LA PAZ, 24. INS.—Hallándose en plena vigencia el estado de sitio, se anunció que varias personas se han asilado en la Nunciatura Apostólica y las Embajadas de Guatemala y Venezuela, figurando entre ellas Demetrio Canelas, expropietario del diario Los Tiempos de Cochabamba y su hermano Luis. En el interior, la Central Obrera decretó un paro general esta tarde en expresión de solidaridad con las víctimas de los sucesos del sábado y para que los trabajadores puedan concurrir al sepelio de los muertos. Asimismo se efectuará un mitin de trabajadores y campesinos armados que pedirán el castigo de los culpables.

Por otra parte, la radio del Estado comenzó a transmitir audiciones desde el establecimiento de una radio particular diciendo que deben terminar la amnistía y la paciencia del pueblo revolucionario frente a los desmanes de la falange". El Presidente de la Cámara de Diputados aseguró que los diputados falangistas disfrutan de todas las garantías de la ley y se mostró extrañado ante las informaciones diciendo q' dichos diputados han buscado asilo diplomático.

TRABAJADORES TOMAN TALLERES DE LA RAZON

LA PAZ, 24. INS.—A vuelta de las 7 p. m. varios grupos de trabajadores armados ocuparon el antiguo edificio del diario de Carlos Víctor Aramayo, La Razón, hablando desde los balcones varios de los dirigentes obreros que coincidieron en que ahora estos talleres que servían a la rosca serán puestos al servicio de los intereses del pueblo. Los talleres de La Razón, han estado ocioso desde la revolución de abril de 1952, pero el edificio fue afectado por la expropiación como parte de los bienes de la empresa minera de Aramayo. Los talleres sin embargo, fueron conservados en el mismo edificio. Según los discursos de los líderes obreros los talleres servirán para restituir la pérdida de los talleres de La Nación, incendiados el sábado por la noche. Hasta el momento se ignora, sin embargo, la forma de administración, edición y carácter del nuevo periódico que se imprimirá en los antiguos talleres de La Razón.

LOS PATINAZOS

Los patinazos se originan por tomar una curva a mucha velocidad en un pavimento resbaladizo; por frenos mal ajustados que no agarran parejos; por las manchas de aceite en la carretera o por caminos mal nivelados que hacen que el carro se incline de lado durante el movimiento de tracción.

Un patinazo es siempre peligroso y sólo hay una cosa que hacer: tratar de enderezar el carro con hábiles golpes de timón. Al sentir el patinazo, instintivamente los pies intentan oprimir el clutch y aplicar el freno. Eso es precisamente todo lo contrario de lo que se debe hacer. En lugar de eso:

Cuando sienta que el carro patina; doble las ruedas delanteras en dirección del patinazo. El carro de la ilustración está patinando hacia la derecha del camino. No vuelva sus ruedas en dirección contraria al patinazo, como en la figura tercera, sino dóblelas en la dirección del patinazo, como en la figura cuarta.

La persona que sabe el "cómo" y el "por qué" de lo que hace, muy raras veces comete equivocaciones.

PREVISION DE RIESGOS

Instituto Nacional de Seguros

Programa de vivienda del INVU en San Joaquín de Flores

El Instituto Nacional de Vivienda y Urbanismo prepara la licitación Nº. 101 para compra de terrenos en San Joaquín de Flores, donde en colaboración con la Corporación Municipal del lugar, llevará a cabo un programa de vivienda.

Otra población del país que se verá favorecida con el programa del Instituto y que tendrá dentro de poco resuelto en parte su problema de vivienda.

EL MINISTRO DE FINANZAS DEL BRASIL EN VISITA A EE. UU.

NUEVA YORK (USIS) — El Ministro de Finanzas del Brasil José María Alkim llegó a Nueva York en una visita de tres días, antes de partir para Washington, para asistir a una reunión del Banco Internacional de Reconstrucción y Fomento y el Fondo Monetario que se llevará a cabo del 24 al 28 de Setiembre.

El Ministro del Brasil viene acompañado de su señora y del señor Eurico Salles, uno de los Gobernadores del Banco del Brasil y Director Ejecutivo de su Departamento de Créditos.

El Embajador brasileño en Estados Unidos Señor Ernani Do Amaral Peixoto, junto con otros altos funcionarios brasileños, le dieron la bienvenida al señor Alkim y sus acompañantes en el Aeropuerto de Idlewild en Nueva York.

El Ministro de Finanzas brasileño dijo a los periodistas que consideraba su visita a Estados Unidos muy feliz en la actualidad, debido a que la cooperación económica entre Estados Unidos y Brasil es tan satisfactoria.

Expresidente Paz Estenssoro nombrado Embajador en Europa

LA PAZ, 24 (INS).—Se ha oficializado el nombramiento del ex Presidente Paz Estenssoro, en los cargos de Embajador y Enviado Plenipotenciario ante los gobiernos de Gran Bretaña y los Países Bajos. El ex-Embajador de Bolivia en Santiago de Chile, Fernando Iturral de Chinel, ha sido designado embajador ante el gobierno de Buenos Aires.

Asegure su participación en el Segundo Grandioso Concurso de las 50 BICICLETAS RALEIGH

Avisamos al público que ya quedan muy pocos cupones "MY BOY". En vista de que el sorteo de las 50 bicicletas "Raleigh" se efectuará en combinación con la Lotería Nacional, la cantidad de acciones y de cupones es limitada. Todos los poseedores de cupones "MY BOY" deben de apresurarse a cambiarlos por acciones para que no se queden sin participar en este grandioso concurso.

Tan pronto las acciones queden distribuidas se dejarán de obsequiar los cupones "MY BOY" pues la cantidad es limitada

Este documento es propiedad de la Biblioteca Nacional "Miguel Obregón Lizano" del Sistema Nacional de Bibliotecas del Ministerio de Cultura y Juventud, Costa Rica.

Lucha con la muerte en Hospital de Panamá Dictador Anastasio Somoza

BOLETIN DEL HOSPITAL GORJAS ANUNCIA LA GRAVEDAD DE SOMOZA

CIUDAD DE PANAMA 24 — INS — El Presidente de la República de Nicaragua General Anastasio Somoza, libra hoy una batalla de vida o muerte contra las complicaciones de parálisis y respiración que se le presentaron después de la intervención quirúrgica a que se le sometió ayer para extraerle las balas.

Un boletín médico expedido al mediodía en Balboa por el Hospital General Gorjas reveló que se le había practicado una traqueotomía y que el estado del paciente "no era muy satisfactorio".

Corresponsal de la INS fue informado de que el corazón del paciente se detuvo unos instantes durante la operación. El General Somoza fue trasladado desde Managua a la Zona del Canal de Panamá en vista de que en el hospital General Gorjas existían mayores facilidades y mejor equipo para atenderlo. Durante la intervención quirúrgica de ayer se le extrajeron dos balas de las tres que tenía alojadas en el cuerpo. En el aludido boletín se consignaba que al estado del Presidente había experimentado algún cambio, presenta, decía "hemiplegia izquierda o parálisis del lado izquierdo del cuerpo con síntomas del 'mal cheyne" es decir una condición en que la respiración del paciente se acelera para regresar al ritmo normal y acelerarse nuevamente, todo en el mismo proceso. Agregaba el boletín:

"Acaba de practicársele una traqueotomía para que el paciente tenga la mayor cantidad posible de aire". Un consejo de cirujanos entre ellos el Mayor General Leonard D. Heaton norte americano, estuvo a cargo de las operaciones, la de ayer duró más de cuatro horas. Heaton intervino hace algunos meses en la operación de ileitis que se le practicó al Presidente de los Estados Unidos Dwight Eisenhower.

Cuatro médicos le extrajeron ayer a Somoza una bala que tenía alojada en la región inferior de la espina dorsal y que al parecer había destruído las raíces de tres nervios, otra bala le fue extraída del muslo derecho.

El Mayor Ernest Hartman del cuerpo facultativo del Hospital Gorjas, le extrajo fragmentos de hueso de una fractura que otra bala le produjo a Somoza en el antebrazo derecho; un tercer proyectil alojado en la parte superior de la espalda no fue extraído por no constituir un peligro inmediato.

VIOLENTA REPRESION EN NICARAGUA

MANAGUA Nic., 24 INS — El Diputado Luis Somoza hijo del Primer Mandatario nicaraguense actualmente luchando contra la muerte en la ciudad panameña de Balboa, concedió hoy una entrevista a los corresponsales de Prensa extranjera manifestándoles que Emiliano Chamorro permanecerá preso por tiempo indefinido. También han sido detenidos numerosos rectores oposicionistas por recelárceles vinculaciones con el complot que culminó con el atentado de asesinato perpetrado el pasado viernes por la noche contra el Presidente Anastasio Somoza.

200 personas han sido arrestadas en la República y 156 más se hallan en diversas cárceles.

Durante el día se puso en libertad a 40 personas luego de ser interrogadas.

Todavía presos se hallan los directores de periódicos Pedro Joaquín Chamorro de La Prensa; Adán Selva, del Gran Diario Hernán Robleto Zelaya hijo de Hernán Robleto director de Flecha quien se encuentra actualmente en México

Fueron excarcelados tras breve detención el líder conservador Cuadra Pasos y el liberal Roberto González ex ministro de Sanidad. Ricardo Pais Castillo, Secretario político del partido Conservador, fue puesto bajo arresto al igual de José Cárdenas administrador de La Prensa y ex jefe de policía a quien se acusó de participar en el complot de abril de 1956.

Unicamente de los periodistas detenidos se sospecha complicidad o conocimiento de la trama de asesinato. El Diputado Somoza dijo que la misión de los periodistas de la oposición consistía en preparar el terreno psicológico invitando a la violencia cuando se produjera el atentado. Así mismo reveló que la noche del atentado se detuvieron en la sede social del escenario del ataque 600 de los asistentes al baile que allí se ofrecía interrogándoseles rápidamente y poniéndoseles en libertad a las 6 de la mañana a todos con la excepción de 14 de ellos que no pudieron dar contestaciones satisfactorias.

Las autoridades ocuparon allí 6 pistolas portadas ilegalmente y otras con licencia. Finalmente Somoza anunció que el Congreso continuará normalmente sus sesiones y que mañana expedirá una declaración condenando el atentado.

También mañana se darán a conocer los resultados de las investigaciones que se han venido realizando. Hasta el momento no ha sido detenido ningún militar en relación con el infausto suceso del pasado viernes por la noche.

COMO MURIO RIGOBERTO LOPEZ PEREZ

MANAGUA 24 INS — A continuación la historia de Arnoldo Ramirez Eva Ingeniero Jefe de las construcciones nacionales de Nicaragua quien ayudó a salvar la vida del Presidente Anastasio Somoza abalanzándose sobre el agresor Rigoberto López Pérez: "A las 11 y 30 me encontraba sentado en el salón de la Casa del Obrero donde se desarrollaba un baile en honor del Presidente Somoza. Estaba a dos varas de la esquina de la derecha de la mesa de honor resolviendo regresar a Managua pero antes deseé pasar frente al Gobernante que sentado, tenía a su derecha a su esposa Salvadorita y a la izquierda a Marian Sansón de Arguello, quien resultó herida y detrás al Capitán Bermúdez y varios ordenanzas. Habría dado varios pasos cuando ví a un sujeto que disparaba con pistola contra Somoza, el asesino estaba a metro y medio mío; como movido por el rayo me abalancé sobre él entrando en ruda lucha cayendo ambos al suelo. Logrando, con ayuda de un ordenanza, despojarlo del arma pues aún derribado continuaba disparando contra Somoza. Inmediatamente los ordenanzas dispararon contra el asaltante mientras manos providenciales cogiéronme por la cintura evitándome ser víctima del tiroteo. Después supe que mi salvador fue Francisco Argenal Papi quien me separó del cuerpo del agresor.

"Pude ver perfectamente al Coronel Camilo González Jefe del Estado Mayor Presidencial, cuando hizo el primer disparo haciendo blanco contra el agresor después de una lluvia de balas el asaltante quedó tendido boca arriba. "Pasado el momento de natural sorpresa dirígime al sitio donde se hallaba herido sentado Somoza, le encontré sereno con los pies extendidos hacia adelante y siendo atendido.

WASHINGTON POST EDITORIALIZA SOBRE ATENTADO A SOMOZA

WASHINGTON 24 INS — El Washington Post and Times Herald único diario matutino de la capital federal, adoptó hoy una postura relativamente austera respecto a las circunstancias que condujeron al intento de asesinato perpetrado contra el Presidente de Nicaragua Anastasio Somoza..

— (Pasa a la PAGINA 9) —

Revés en las relaciones de Estados Unidos con Francia e Inglaterra resultado de la crisis de Suez

WASHINGTON, 24 (INS).— Las relaciones de los Estados Unidos con Francia e Inglaterra han sufrido últimamente un revés como resultado de las divergencias surgidas sobre cómo abordar mejor la crisis del Canal de Suez. Las crecientes indicaciones que sobre lo expuesto se han venido observando en Washington, quedaron prácticamente confirmadas hoy por la declaración hecha en París por el Premier francés Guy Mollet, quien hizo destacar la solidaridad y unidad mantenida por Inglaterra y Francia en el presente conflicto, acusando contrariedad, en cambio, respecto a la falta de apoyo de algunos aliados de Francia.

Bolivia condecora al Presidente Arias de Panamá

LA PAZ, 24 (INS).—El nuevo Ministro encargado de negocios de Bolivia ante el gobierno de Panamá, César Lafaye Borda, que se encuentra en la sede de sus funciones, impondrá la condecoración del Gran Collar del Cóndor de los Andes, al presidente panameño, Ricardo Arias Espinoza, por "su comprensión de los problemas bolivianos"; la condecoración la ha otorgado el gobierno de Bolivia mediante Decreto Supremo.

Injusticia social terreno fértil para el comunismo

EL CAIRO, 24 (INS).—El Presidente del partido Laborista de la Argentina, un luchador de primera línea contra el comunismo durante más de treinta años, declaró hoy que "se habla mucho y se hace poco" en el mundo libre sobre las campañas emprendidas contra las penetraciones comunistas.

Cipriano Reyes, el informante gentes gubernamentales del mundo no comunista-especialmente a los de la América Latina- que "despierten" del sopor de la complacencia y adopten medidas positivas para erradicar lo que él llamó las "pésimas condiciones sociales—el terreno más fértil del comunismo".

Actualmente de visita en Egipto, como invitado del Presidente Gamal Abdel Nasser, Reyes dijo a International News Service en una entrevista exclusiva: "Es mucho lo que se habla sobre el peligro del comunismo y demasiado poco lo que se hace para mejorar los niveles de vida de los pueblos.

Reyes dijo estar convencido de que el peligro de una inmediata penetración comunista en la América Latina no sería "presionante" si los gobiernos y dirigentes de los países no permitiesen, mediante la inacción y la pasividad, la propagación de las doctrinas rojas. A continuación manifestó: "En la Argentina, el comunismo no constituye un peligro como fuerza política; y lo mismo puedo decir acerca de otros países latinoamericanos que he visitado y conozco directamente, los pueblos se percatan cabalmente de que en los países de la órbita soviética hay gentes recluídas en campos de concentración y prevalecen bajos niveles de vida".

Congreso de Psicología Profesional se efectuará en México

CIUDAD DE MEXICO, 24 (INS).—Entre el 10 y el 16 de diciembre próximo se efectuará en la capital mexicana el primer Congreso Latinoamericano de Estudiantes de Psicología Profesional, con asistencia de delegados de distintos países iberoamericanos. El Congreso tendrá la finalidad de integrar un cuerpo de doctrina en el campo psicológico para los países de hispanoamérica, así como promover una corriente que tienda a la creación de los estudios de esta ciencia como técnica y como profesión en todos los países americanos; y para la adopción de planes de estudio con una fisonomía típica de la psicología, por sus beneficios y alcances a los más diversos sectores de la sociedad.

Castillo Armas asegura mayoría en el Congreso

CIUDAD DE GUATEMALA, 24 (INS).—El Movimiento Democrático Nacionalista, Partido oficial de Guatemala, se aseguró ayer domingo el absoluto control sobre el Congreso al ganar las elecciones celebradas para llenar tres curules vacantes. El congreso consta de 66 diputados y la oposición carece de partidos por lo que se obstuvo de acudir a las urnas.

Voló un águila de bronce

BARCELONA, 24 (INS).—Una águila de bronce de unos 200 kilos de peso, que unos obreros dejaron para colocar en el pedestal de una fuente, ha "volado" sin dejar rastro alguno, se cree que debido al valor actual de este metal, ha sido robada.

Intensifícase tensión en el Medio Oriente

WASHINGTON, 24 (INS).— En las esferas mejor informadas se dijo hoy que la general intensificación de la tirantez existente en el Mediano Oriente es responsable primordialmente del reciente empeoramiento de la situación fronteriza entre Israel y sus vecinos árabes.

SOMOZA CUANDO FIRMO LA "DECLARACION DE PANAMA".—Esta histórica fotografía tomada a Somoza en la Conferencia de Presidentes de Panamá, recogió el instante en que el dictador hoy entre la vida y la muerte, firmaba la Declaración de Panamá. No sospechaba siquiera el General de La Curva, que la muerte le acechaba y que iba a recibir una lluvia de balas precisamente el día en que se lanzó su candidatura para la reelección a la Presidencia de la República.

Lo que pasó en el Mundo el domingo.—

RESUMEN DEL CABLE

BELGRADO.—Yugoeslavia elogió la recién terminada conferencia de Londres sobre Suez. El diario "Borba", vocero del Mariscal Tito subrayó que la crisis del Canal ya ha pasado.

Entre tanto, Nikita Krushchev, Jefe del Partido Comunista Ruso, conferenciaba secretamente con Tito en la isla adriática de Brioni.

WASHINGTON.— Foster Dulles al enterarse del atentado contra Anastasio Somoza manifestó que está "terriblemente apenado"".

WASHINGTON.—Representante presidencial chileno propuso que se cambiara la sede de la OEA para otra ciudad norteamericana. Sostuvo Santa Marie que a la "OEA se le da poca o ninguna importancia en Washington", por que "sus actividades se pierden entre el gran número de noticias que surgen en esta gran capital mundial". Esta declaración la hizo el representante del Presidente Ibáñez en la reciente reunión de delegados presidenciales. Situada la OEA en otra parte, opina Sainte Marie, se destacarían sus actividades" y se lograría una fase principal de su misión, que es interesar al pueblo de los Estados Unidos en la América Latina".

NICOSIA.—Siguió la huelga de los tenderos greco-chipriotas en protesta por la ejecución de tres patriotas ejecutados por los ingleses.

ARGEL.—La rebelión nacionalista en Argelia se ha intensificado violentamente dicen los informes del Cuartel General de las Fuerzas francesas. Cerca de Palestro soldados franceses cayeron en una emboscada. 21 soldados fueron mutilados y otros degollados. En todo el territorio se han producido sangrientas escaramuzas.

MANAGUA.—Salvo los mensajes oficiales, todas las comunicaciones con Nicaragua están interrumpidas. Un grupo de nicaragüenses que se disponía a tomar el avión para Guatemala al objeto de asistir a una reunión del Club de Leones, no se les permitió viajar.

Este documento es propiedad de la Biblioteca Nacional "Miguel Obregón Lizano" del Sistema Nacional de Bibliotecas del Ministerio de Cultura y Juventud, Costa Rica.

Lucha con la muerte en el Hospital "Gorgas" de Panamá el Dictador Anastasio Somoza

— (Viene de la PAGINA 8) —

Las conclusiones del editorial sobre la política de Nicaragua sin embargo fueron de carácter más bien crítico bajo el título de "El Polvorín de Somoza", el diario dice: "El Presidente Somoza ha gobernado a Nicaragua desde un polvorín durante 20 años lo sorprendente acerca del atentado contra su vida por un adversario político es que no se hayan realizado más intentos de esa clase y el hecho de que las precauciones de seguridad estuviesen tan descuidadas.

El partido Conservador-oposicionista de Nicaragua existía únicamente por la tolerancia de Somoza y, si el Presidente es "reelecto" el próximo otoño, como se espera los dirigentes conservadores dudan que les sea posible soportar otro período presidencial, bajo la férrea gobernación de Somoza.

El Jefe de Estado que suele portar una pistola ha llevado algún progreso económico a su país, aunque él mismo ha sido uno de los principales beneficiarios, ya que posee el 8 por ciento de toda la tierra laborable de Nicaragua una empresa naviera y otros negocios lucrativos, en el ambito político.

Su país marcha bastante a la zaga de sus vecinos centroamericanos que han estado progresando hacia la democracia a despecho de ocasionales interferencias desde Nicaragua.

"Anticomunista a rajatabla y amigo decidido de los Estados Unidos el Presidente Somoza se ha quejado a menudo de que los Estados Unidos me tratan como a una vieja esposa, en vez de como a una joven concubina. No es probable que su actual estado aumente la popularidad de Somoza en este país; pero el desagrado hacia la violencia política y el asesinato, es considerablemente más agudo aquí que el disgusto por la dictadura según confirma el inmediato despacho de asistencia médica por el Presidente Eisenhower.

Nosotros deseamos al Presidente Somoza un rápido restablecimiento.

Hasta aquí el Washington Post and Times Herald."

SIN PERIODICOS MANAGUA

MANAGUA, 24. INS. Juan Ramón Avilés director de La Noticia fue libertado hoy junto con otros editores detenidos. Se espera la reaparición de La Noticia, Flecha y La Prensa, que no han circulado en los últimos dos días. No se ha confirmado la noticia de la excarcelación de algunos líderes de la oposición que fueron detenidos tras el ataque contra el Presidente Anastasio Somoza, para investigárseles si estaban conectados con el complot.

RESERVA OFICIAL EN EL SALVADOR SOBRE EL ATENTADO

SAN SALVADOR, 24. INS. — El atentado de asesinato perpetrado el pasado viernes por la noche contra el Presidente de la República de Nicaragua, Anastasio Somoza, ha causado una general sensación en las esferas salvadoreñas. El perpetrador de la agresión, Rigoberto López Pérez, trabajaba aquí en la Dirección General de Sanidad y se ha determinado que nació en la ciudad de León, en Nicaragua, sabiendo llegado a El Salvador en 1952 dedicándose a trabajos de oficina. La Embajada nicaraguense en esta capital informa que López Pérez salió hacia Nicaragua el 5 del corriente mes después de manifestar: Voy a Nicaragua a ver a mi madrecita.

El diario Prensa Gráfica, entretanto, publica una entrevista con algunos emigrados nicaraguenses que residen en El Salvador, desde 1948. Los exilados, al decir del diario, habrían manifestado: Aquí nos entrevistó la policía de investigaciones criminales respecto a nuestras relaciones con López Pérez, previniéndose no salir ilegalmente del país ni tomar represalias contra los representantes diplomáticos de Nicaragua en este país porque de hacerlo seríamos entregados a las autoridades nicaraguenses. Los emigrados nicas niegan toda connivencia con López Pérez, mientras que las autoridades mantienen una estricta reserva oficial sobre el atentado, de modo que las únicas fuentes de información son el rumor público, la prensa y la radio.

SOMOZA TENIA PERO NO USABA UN CHALECO A PRUEBA DE BALAS

MANAGUA, 24. INS.— Una fuente cercana al Presidente Somoza dijo hoy que son inexactas las versiones propaladas en el exterior de que Anastasio Somoza usaba chaleco a prueba de balas. Añadió que por el contrario, nunca lo usó a pesar de los consejos de los amigos ante las continuas amenazas de muerte.

PENSAROSO Y MEDITABUNDO EN PANAMA. Pensaroso y meditabundo el Dictador Somoza en Panamá. Detrás de él se notan las casacas de militares que le servían de guarda-espaldas con motivo de su asistencia al cónclave de Jefes de Estado en la hermana Nación del Sur. Se le observa un rictus de dolor. Poco tiempo después habría de ser objeto del atentado que hoy le tiene en desigual lucha con la muerte. La gráfica es de Solano.

EGIPTO PIDE REUNION DEL CONSEJO DE SEGURIDAD DE LA "O. N. U."

EL CAIRO 24 (INS).—La Arabia Saudita y la Siria se sumaron hoy a Egipto para pedir a las potencias occidentales que entablen negociaciones con el Presidente Gamal Abdel Nasser sobre la crisis del Canal de Suez Nasser, el Rey Saud, de la Arabia Saudita, y el Presidente de Siria, formularon la petición en un comunicado conjunto que expidieron al término de las conversaciones que celebraron durante el fin de semana en la ciudad árabe de Riad. En los medios oficiales se insinuó que la instancia elevada ayer por Inglaterra y Francia refiriendo el caso de Suez al Consejo de Seguridad de las Naciones Unidas, representaba una maniobra enfilada a evitar el entablamiento de tales negociaciones.

SEMANA JUAN RAFAEL MORA

Así Mora desde la cumbre de sus elevados pensamientos descendió como un patricio lleno de nobleza y con su gesto inmortal dió a la Patria la libertad que reclamaba.

La inmortalidad fue la corona que el Dios de las Naciones colocó sobre su frente.

ASAMBLEA GENERAL

LA ASOCIACION NACIONAL DE EX-COMBATIENTES (ANE),

convoca a todos sus asociados a la Asamblea General que tendrá verificativo hoy martes 25 del corriente mes, a las 18 horas, en el local de la Asociación, con objeto de elegir nueva Directiva y aprobar los Estatutos, cuyos cinco Primeros Artículos dicen:

ARTICULO 1º—La Asociación se denominará "ASOCIACION NACIONAL DE EXCOMBATIENTES", I se distinguirá con las siglas A. N. E."

ARTICULO 2º—El domicilio es la ciudad de San José, pudiendo mantener filiales en otras provincias y en otros cantones de la Provincia de San José.

ARTICULO 3º—El objeto de esta Asociación es fundamentalmente el de ayudar por todos los medios posibles, sean económicos, morales o espirituales, a todos los excombatientes, a partir de la gesta libertadora del año 1948. Asimismo elaborará un padrón en la forma más estricta posible, de todos aquellos que empuñaron las armas a partir de la fecha citada. También será objetivo de la Asociación hacer un compendio histórico de todos aquellos hechos, que en conjunto forman el antecedente de lo que llamamos "SEGUNDA REPUBLICA."

ARTICULO 4º—Asimismo mantendrá la Asociación un estado de vigilancia sobre la buena y mejor marcha de los asuntos que afecten la vida pública nacional; tratando de que con su lícita intervención se dignifiquen sus asociados, quienes tendrán como médula de sus propósitos el mantener los asuntos públicos dentro de los cánones constitucionales e impedir que se menoscabe o degrade el ideal que fue sustento del glorioso movimiento de liberación nacional.

ARTICULO 5º—La Asociación no podrá intervenir en contienda electoral alguna y en consecuencia, será apolítica.

Este documento es propiedad de la Biblioteca Nacional "Miguel Obregón Lizano" del Sistema Nacional de Bibliotecas del Ministerio de Cultura y Juventud, Costa Rica.

La tragedia, la delincuencia y lo imprevisto

Pueblo coreano protesta por discurso de Ellender

El Senador Allen J. Ellender (arriba, izquierda) conferencia en Seul con el presidente sudcoreano Sygman Rhee (centro) sobre problemas económicos de la nación del Lejano Oriente. Mientras, rondas de protesta marchan fuera del edificio, protestando de las palabras de Ellender a su llegada a la capital (abajo). El senador democrático por Louisiana dijo que muchos países que reciben auxilio norteamericano eran "sanguijuelas" y que se debían reducir los fondos para Corea. Los letreros de la ronda de protesta piden a Ellender que "Mire a Corea! Comprenda la verdadera situación!". —(INP).

"EN DETECTIVES"

(Cuento Corto)

La Oficina tiene ese color que tienen todas las Oficinas que Usted no escogió; ¡quien sabe quien! entre verde y rojo que le dan un sabor a Oficina Pública.

El escritorio es el de siempre, rayado y tal vez, ya mucho tiempo fué el que usó el Jefe. La máquina de escribir, la de siempre, la "A" se pega, y por supuesto los escritores no salen como en las nuevas.

Pues en este ambiente, entró una mujer, señora de sus 45, blusa entre negro y blanco, enagua negra, canasto y sin los consabidos dientes, ni abajo ni arriba, más o menos como la máquina de escribir.

—Siéntese señora y Usted dirá...

(Hugo, a través de los años conoce el eterno problema de cuando nos roban algo, nos ponemos iguales a los chiquillos y con los chiquillos hay que tener mucha paciencia).

—Pues Usted verá, Ud. seguro no sabe que el sinvergüenza de mi marido hace ya 12 años se fué con otra mujer y yo...

—Bueno señora...

—No, es para explicarle, pues yo salí hoy de mi casa, lo que se llama talladita con el diario, y pues que me fuí para el mercado de carretas.

—Mire señora, que le robaron?

—Que viejo más precisado! Espérese y le cuento; pues como le decía estaba yo contándole a Doña Anatolia las dificultades cuando...

—¿Le robaron la cartera?

—¡Ya lo dije, Usted seguro está de acuerdo con esos bandidos!

¡Espérese! Déjeme contar, pues Anatolia me dijo que acababan de llegar los plátanos de Tucurrique, que eran los suaves, los buenos, y yo, pues aunque pobre me fuí y los compré. La advierto, que era un lujo...

—Pero señora, que fué lo que le robaron.

—Sabe, que uno viene aquí solo por necesidad, pero Usted es majadero, porque ese racimo solo en tiempos que papá tenía la finca los había...

—Señora, y del racimo...

—Pues me lo robaron...

—¿Adónde?

—En el Mercado de Carretas.

—¿Y que dia era?

—Viernes.

—¿Cuanto le costó?

—Dos y medio.

—Pues tome los dos y medio, y buenas tardes señora!

F. F. Q.

22-9-56

TRAGICAMENTE PERECIO UNA AMA DE CASA DE JUAN VIÑAS

Trató de encender una cocina a leña, usando una mezcla de kerosene y gasolina. Se derramó parte del contenido sobre sus ropas, las que se le incendiaron, — Murió ayer en el Hospital Central del S. Social

Poco antes de las cuatro de la mañana del sábado pasado ocurrió un trágico accidente en una residencia de Juan Viñas, en el que resultó con gravísimas quemaduras la señora Doris Aguilar Goñi de Bravo.

Las informaciones que envió la Jefatura Política del lugar al Ministerio de Gobernación, y al Gobernador de Cartago indicaron que a esa hora, la señora de Bravo inició sus quehaceres hogareños encendiendo una cocina de leña. Colocó unos trozos de madera sobre un papel y encendió aquello con un fósforo. Luego trató de vaciar allí un poco de kerosene el cual desgraciadamente estaba mezclado con gasolina. Inmediatamente se alzó una gran llamarada, que lógicamente asustó a la señora, y la hizo que derramara sobre los vestidos el resto de la mezcla. El fuego encendió inmediatamente la tela convirtiendo a la víctima en una verdadera tea.

A los desesperados gritos de la dama que prácticamente se estaba quemando viva acudieron sus familiares, pero ya ella había extinguido sus incendiadas ropas contorsionándose en el suelo.

Su estado era sumamente grave por lo que fue trasladada inmediatamente a Turrialba en donde se la atendió con la prontitud que el caso requería. Los médicos dictaminaron, quemaduras de tercer grado. Posteriormente se la condujo al Hospital Central de la Caja de Seguro Social en esta capital, pero falleció en la mañana de ayer.

La tragedia ha causado honda conmoción en el lugr pues se trata de una persona muy estimada en Juan Viñas.

ACLARADO CUANTIOSO ROBO A UNA JOYERIA DE PUERTO LIMON

El 11 de julio en la madrugada, un sujeto —identificado posteriormente— rompió con una barra de acero los candados de la Joyería Maldonado Hermanos, alzándose con un cuantioso botín de alhajas. El autor y el comprador de lo robado están en manos de las autoridades

Los dueños de la joyería Maldonado Hermanos, ubicada en Limón descubrieron en la mañana del 11 de Julio, que su negocio había sido robado en la madrugada posiblemente.

Los ladrones penetraron mediante la forzadura de los candados y puertas, llevándose un botín considerable en joyas plumas de fuente y cantidad de prendas valiosas, en su mayoría ajenas.

El detective provincial atendiendo a la denuncia que sentó el señor Raúl Maldonado, se trasladó al mencionado negocio y tomó nota de algunas importantes que halló.

Las investigaciones entre el hampa del puerto se iniciaron de inmediato pero estas gestiones no produjeron efectos apreciables. Casi a los dos meses de haberse cometido el asalto, el agente arrestó a un sujeto llamado O. L. A. a quien buscaba desde días antes por ser el principal sospechoso. Sometido que fue a intensos interrogatorios el detenido no tuvo más remedio que aceptar su fechoría, porque la autoridad le estaba probando en forma irrefutable la comisión del robo. Cuando admitió los cargos dijo que cierta parte de las prendas fueron vendidas en la ciudad de Limón en los bares y clubes nocturnos. Otras alhajas las vendió en los trenes que hacen el servicio al ramal de La Estrella, pero la mayor parte del botín le fue comprado por un vendedor de chances quien ocasionalmente viaja al interior de la provincia vendiendo alhajas y tiliches. Este elemento, llamado A. M. M. no se encontraba a la sazón en el puerto por lo que, las autoridades giraron orden de captura a los lugares que éste acostumbraba visitar. Finalmente fue localizado por el Resguardo Fiscal de Sixaola y llevado preso a Limón.

Pese a que el principal indiciado le lanzó cargos frente a frente el individuo en cuestión niega haberle comprado nada al otro. Pero alguien le escuchó, cuando en voz baja amenazó al ladrón por haber "hablado". La prueba definitiva en su contra se obtuvo cuando el detective halló en su poder una cadena de oro, la cual había sido dejada para reparar en el taller de joyería saqueado. La coartada en este caso fue totalmente infantil: según el topador la había obtenido en una rifa que se efectuó en San José.

Las diligencias efectuadas hasta el momento, han sido elevadas al conocimiento del señor Juez Penal de Limón quien provisionalmente dictó auto de prisión y enjuiciamiento contra el par de sujetos.

Anúnciese en "LA REPUBLICA"

Camión con pesada carga volcó en 'Potrero Cerrado'

Descendía una pronunciada gradiente, chocó con un pick-up al que lanzó a una zanja y luego se volcó.— Bicicleta atropelló a un menor hiriéndole. — Otro menor lesionado de consideración por un automóvil. — Ciclista se estrelló contra un auto en Alajuela. — Accidentes de la circulación ocurridos en las últimas horas

En horas de la mañana de ayer el camión de carga placas 14587, guiado por el señor Ricardo Jiménez Morales se volcó en la carretera hacia el Volcán Irazú, en las cercanías de Potrero Cerrado. Las informaciones recibidas en la Dirección General de Tránsito dicen que ese vehículo, descendiendo una pronunciada gradiente chocó primeramente con el Pick Up 10397 estacionado a la orilla de la carretera, y luego se volcó.

El Pick Up fue lanzado a cierta distancia y finalmente cayó en un profundo zanjón.

En este camión viajaban tres peones que lo habían cargado poco antes con cinco metros cúbicos de arena. Dos de esos trabajadores se lanzaron a tiempo pero el otro no pudo hacerlo, habiendo sufrido golpes y contusiones. Las placas de ambos vehículos fueron retirados por el mal estado en que quedaron. Las autoridades judiciales de Cartago, instruyen la sumaria del caso

CICLISTA LESIONO A UN MENOR Y SE DIO A LA FUGA

A las 10.35 horas del domingo en la Avenida Primera, entre calles sexta y Octava fue alcanzado y lesionado por la bicicleta No. 4652 el niño Arnoldo Jirón, de siete años de edad. La denuncia fue sentada por el padre del ofendido Señor A. Jirón Q. quien hizo ver a las autoridades la imprudencia del desconocido ciclista, pues a pesar de que se dió cuenta del accidente que causó escapó de allí a toda velocidad. Varios inspectores buscan al causante del atropello

CONMOCION CEREBRAL SUFRE UN MENOR AL ATROPELLARLE UN AUTO

A las 17 horas del domingo en Avenida 10, calle 2da., el automóvil placas 34218 guiado por el señor R. Mesén, alcanzó al menor José Alberto Pérez Hidalgo de 12 años de edad, lesionándole gravemente.

Se le trasladó al Hospital San Juan de Dios, en donde permanece internado porque al ingresar tenía conmoción cerebral y otras lesiones. El chofer explicó a las autoridades que el accidentado había salido intempestivamente y sin observar las precauciones del caso, de una fila de autos estacionados, siéndole totalmente imposible evitar el atropello. Las autoridades judiciales instruyen la sumaria por cuasidelito de lesiones.

CICLISTA SE ESTRELLO CON UN AUTOMOVIL EN ALAJUELA

A las 07.55 horas de ayer en el centro de Alajuela el ciclista Humberto Araya F., con vehículo No. 2865 se estrelló con el automóvil placa 32050 por no respetar el ALTO de esa esquina. El accidentado fue atendido por el doctor Grillo del Hospital de esa ciudad, ordenando este facultativo su internamiento. El Alcalde Primero de Alajuela, Licenciado Maroto conoce del accidente y al efecto, ha recibido declaración indagatoria a los protagonistas.

EL SANTO

Este documento es propiedad de la Biblioteca Nacional "Miguel Obregón Lizano" del Sistema Nacional de Bibliotecas del Ministerio de Cultura y Juventud, Costa Rica.

AIRELIBRE

Suplemento Deportivo de LA REPUBLICA a Cargo de LUIS CARTIN

Del Círculo de Periodistas y Locutores Deportivos

Los triunfadores del doble juego del Domingo en la capital

Los campeones nacionales defendieron por primera vez su título recientemente conquistado, haciéndolo con decisión y capacidad indiscutibles, entregando derrotada a la escuadra manuda, arrancándole el título de invictos que venía ostentando desde hacía tres meses. Aunque la actuación del team florense no fue nada extraordinario, la verdad es que no se vio obligada a dar todo su rendimiento debido a la deficiente actuación de un rival considerado por todos como capacitado ampliamente para darle fuerte batalla. A la hora real los roji-amarillos superaron en la cancha y en el score para colocarse en posición muy favorable en la triangular Provincial que se está disputando.

La remozada escuadra orionista terminó el domingo su actuación de campeonato, logrando una victoria difícil pero meritoria frente al cuadro recluta, que luchó al máximo de sus posibilidades por despedirse de la primera categoría con una satisfacción. Ese triunfo del domingo significó para los azul-granas el sexto lugar de la clasificación. Por su juego férreo y rápido este nuevo conjunto que ha logrado armar el director técnico Michelín Masís, tiene sin duda un brillante porvenir. De la superación de sus hombres en futuras competencias depende el que la institución orionista vuelva a sus épocas de gloria, cuando hace algunos años dominaba en el ambiente futbolístico nacional.

Este documento es propiedad de la Biblioteca Nacional "Miguel Obregón Lizano" del Sistema Nacional de Bibliotecas del Ministerio de Cultura y Juventud, Costa Rica.

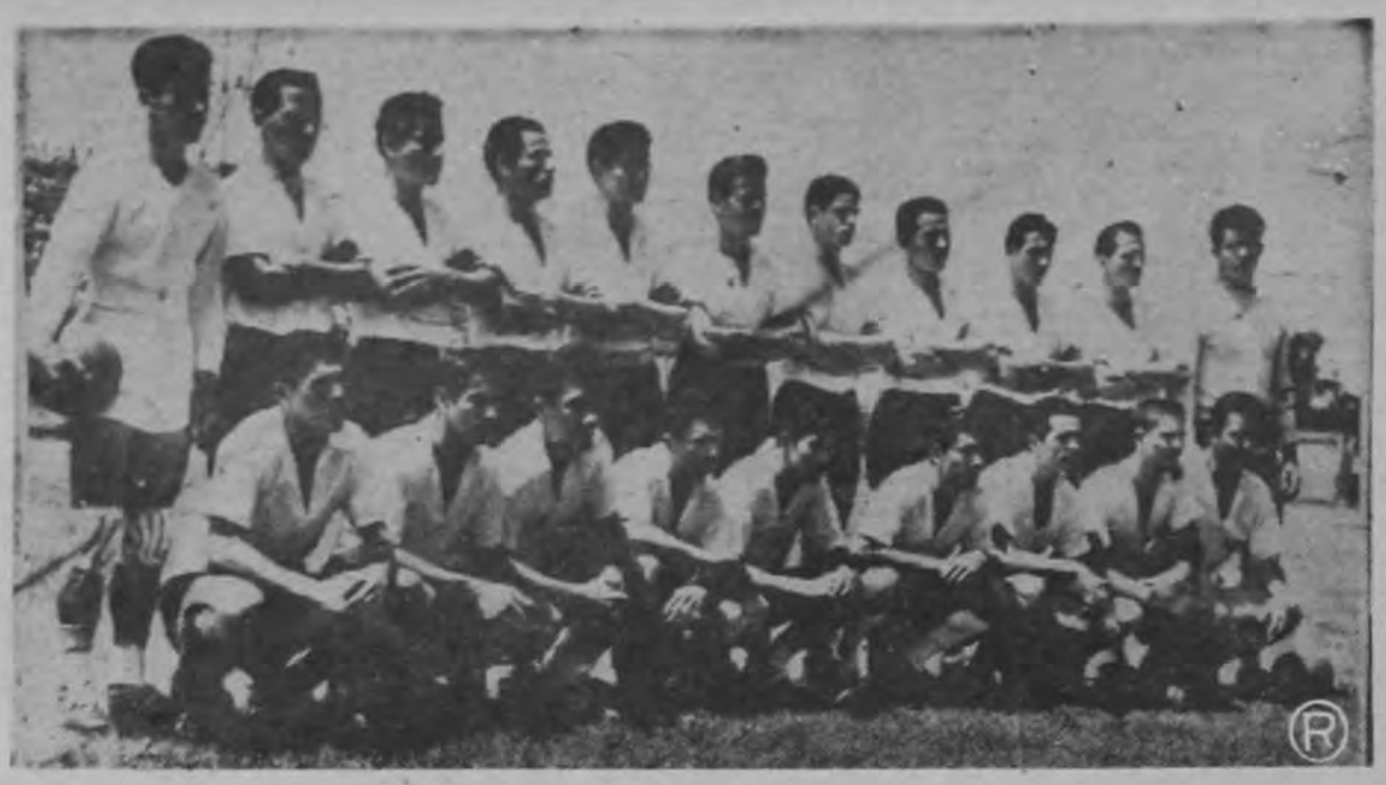

La escuadra manuda perdió el domingo su invicto de varios meses, a manos del once florense, después de un partido que terminó dos a cero y que no resultó lo que se esperaba. La ausencia de hombres vitales en la escuadra alajuelense, le hizo perder gran parte de la efectividad que venía luciendo hasta la fecha. Sobre todo la ausencia de Hernán Cabalceta desvertebró la línea de ataque que en ningún momento tuvo la consistencia necesaria para tener éxito frente a la dura defensa florense.

El delantero centro manudo Juan Ulloa no tuvo ninguna oportunidad de lucir el domingo su característica oportunidad. La defensa florense lo vigiló estrechamente y no le permitió libertades. Aquí lo vemos cuando trata inútilmente de rematar de cabeza, pero la intervención oportuna del Colorado Sáenz y del zaguero central debutante Moreira, le impide hacerlo con la precisión necesaria. Atrás se ve también en actitud de rematar a Cuca Herrera y al Novato Soto.

El Colorado Sáenz volvió a lucirse el domingo, sacando un gran partido frente a los manudos. Por su lado se puede decir que no pasó nada, pues anuló totalmente al puntero izquierdo Villalobos y también en muchas ocasiones al interior Soto. El juego firme y valiente del magnífico zaguero florense es garantía para su equipo. Está jugando en tal forma que no cabe discusión alguna que es hoy por hoy uno de loes mejores hombres del futbol nacional en ese delicado puesto.

Esta fue la mejor intervención del arquero florense Cholo Campos en el partido del domingo. Se produjo en el segundo tiempo cuando un tirazo violento de Isaías Araya lo obligó a desviar en rapidísimo movimiento, metiendo el puño de su brazo derecho, mandando la pelota al corner sensacionalmente. La ovación se vino inmediatamente para el pequeño gran arquero de los campeones nacionales, que el domingo mantuvo virgen su portería después de noventa minutos de juego.

HEREDIANO IMPUSO SU
SEGUNDO TIEMPO DERR

El clásico provincial no tuvo la brillantez que era de esperarse entre d eficaz remate marcaron los dos goles fa

Ante gran cantidad de aficionados se jugó el domingo en el Estadio capitalino el esperado duelo entre las escuadras provinciales Herediano y Alajuelense, que está considerado como el verdadero clásico del futbol de las provincias.

Este partido correspondió al Torneo Triangular en el que también está participando el Cartaginés, formando parte del programa con que la entidad brumosa está festejando sus cincuenta años de fecunda existencia deportiva.

El domingo anterior los manudos habían logrado imponerse al cuadro cartaginés en reñido juego, por lo que de conseguir vencer a los florenses, conquistaban el puesto de honor de la triangular el trofeo donado para competencia.

Los florenses no solo hacían su primer partido dentro del torneo en referencia sino que defendían por primera vez su título de campeones tan gallardamente conquistado después de una dura competencia.

A las 10.45 de la mañana el árbitro Soto París llamó a juego y los equipos se colocaron de la siguiente manera:

HEREDIANO: Campos; Sáenz, Moreira y Nano; Rafa y Quesada; Pantoja, Murillo, Meza, Esquivel y Bejarano:

ALAJUELENSE: Montoya; Guillén, Acuña y Montanaro; Macatre y Alfaro; Cuca, Araya, Ulloa, Soto y Villalobos.

Al darse a conocer las alineaciones por alto parlante, hubo desconcierto entre el público al saberse que hombres de la talla de Carlos Alvarado, Eric Molina, Vivo Quesada y Hernán Cabalceta no alineaban con los manudos ni qeu el Negro Esquivel lo hacía con los florenses.

El partido se jugó en honor del popular futbolista internacional Felo García, recién regresado de Inglaterra en donde cursó estudios de arquitectura, recibiendo ovaciones tanto al entrar a la cancha para el saque de honor como al abandonarla.

PRIMER TIEMPO

Los primeros quince minutos fueron brillantísimos, desarrollando ambos equipos un futbol rápido y bien coordinado, que arrancó muchos aplausos de la concurrencia y todos los ahí presentes creímos que íbamos a ser testigos de un formidable encuentro.

El primer arquero exigido fue el manudo, respondiendo perfectamente Montoya, ganándose muchos aplausos y sobre todo la confianza de su cuadro bajo.

Ante un tirazo de escándalo de Mario Murillo realizó una parada de lo más espectaular que hemos visto en muchos meses.

En general después de esos quince minutos excepcionales, fue decayendo gradualmente en calidad el espectáculo, para al final de la etapa estarse jugando en la cancha con una mediocridad casi absoluta.

La delantera manuda sin la hábil dirección que sabe imprimirle Hernán Cabalceta, resultó neutralizada totalmente por una defensa firme y corajuda como lo es la del Herediano, en la que actuó como zaguero central el debutante Moreira, luciendo no solo un magnífico físico para el puesto sino también bastantes cualidades para el puesto.

La mejor parte de este primer tiempo correspondió a los florenses, que sin llegar a dominar en

EL NOVATO SOTO
El goleador manudo estuvo silenciado el domingo frente a la dura defensa florense que lo tuvo a mecate corto. Le faltó el apoyo de su alero izquierdo Hernán Cabalceta, con el que se entiende a la maravilla. Es hermano de Saningo Soto y por lo que se ve lo de meter goles como que es cuestión de familia. Es una promesa.

ESTADO DE LA FUTBOLISTICA

1º—HEREDIANO .....
2º—ALAJUELENSE .....
3º—CARTAGINES .....

EL ORION F. C. LOGRO IM
SCORE POR TRES TA

El domingo terminaron su labor de campeonato los equipos de Orión y de Moravia, enfrentándose a primera hora en el doble juego del estadio capitalino.

En este cotejo se despidieron de la primera categoría, los modestos y siempre entusiastas reclutas, que por haber quedado últimos en la tabla de campeonato, tendrán que jugar en la próxima temporada en la Primera B.

Para el Orión el triunfo significaba asegurarse en un sexto lugar en la clasificación, culminando así una segunda vuelta en la que ha jugado muy bien.

A las 8.45 de la mañana llamó a juego el árbitro Alfonso Benavides, alineando los equipos de la siguiente manera:

ORION: Montero; Salazar, Sandoval y Quesada; Manolo y Chaves; Otón, Varela, Peña, Villalobos y Segreda.

MORAVIA: Blanco; Tinga, Soto y Ruiz; Iván y Delgado, Quirós, Matamoros, Tuto, Ramiro y Lobo.

PRIMER TIEMPO

Los reclutas comenzaron desarrollando un futbol rápido y ambicioso, que puso en dificultades a la defensa orionista, amenazando seriamente en varias ocasiones con anotar.

Pero más bien cuando dominaba Moravia, vino el gol de apertura, marcado por el centro delantero Guido Peña, escapándose entre la defensa recluta y obligando a salirse al arquero Licho Blanco, venciéndolo con un remate raso y cruzado en forma habilísima por lo difícil.

Ese gol inesperado enfrió por completo los arrestos de los moravianos, que fueron cediendo terreno en forma casi total, viéndose su defensa totalmente encerrada, hasta que vino el segundo tanto orionista, marcado por el interior derecho Varela, rematando a la media vuelta con mucha violencia un centro del puntero izquierdo Segreda.

Esta segunda caída del arco recluta pareció despertar de su le

ESTADO DEL C MAYOR DE

EQUIPO	J
Herediano	18
Alajuelense	18
Saprissa	16
Libertad	18
Cartaginés	18
Orión F. C.	18
Gimnástica	17
Uruguay	17
Universidad	18
Moravia	18

Este documento es propiedad de la Biblioteca Nacional "Miguel Obregón Lizano" del Sistema Nacional de Bibliotecas del Ministerio de Cultura y Juventud, Costa Rica.

SU MEJOR CLASE EN EL DERROTANDO AL ALAJUELENSE

Entre dos equipos de tanta categoría —Mario Murillo y el Cuico Bejarano con los florenses en la etapa complementaria

forma notoria, si se mostraron más decididos y efectivos, obligando a la defensa manuda a una tarea difícil y constante.

Sin pena ni gloria se llegó al final de los primeros cuarenta y cinco minutos.

El abandonar la cancha el referee Soto París fue abucheado por el público, inconforme con algunos fallos suyos que no parecieron muy justos, protestando especialmente por la falta de sanción a una falta cometida dentro del área florense por el zaguero central Moreira, al detener con un brazo un balón que venía dirigido sobre su valla.

Se tuvo la impresión entre la gran cantidad de espectadores q' el rendimiento de ambos equipos mejoraría en la etapa complementaria.

SEGUND TIEMPO

Habían transcurrido sólo cuatro minutos de reiniciadas las hostilidades, cuando vino el primer tanto del partido, logrado en forrillo, con uno de esos vigorosos remates espectacular por Mario Murillo que llevan su sello característico.

El impacto fue tan violento que el arquero Montoya ni se dio cuenta de lo que había ocurrido, sino hasta que la pelota descansaba ya en las mallas.

El mejor juego de los pupilos de Melo Quesada se hizo notorio y su delantera firmemente apoyada por su defensa que no tuvo problema alguno para silenciar a la mediocre delantera rival llevó numerosas acometidas todas muy peligrosas.

Exactamente a las 16 minutos vino el segundo tanto florense, cuando el puntero izquierdo Cuico Bejarano entró velozmente al remate, terminando de consumar el tanto el zaguero manudo Guillén al tratar de evitar la caída de su valla sin conseguirlo.

Vinieron después cambios en las dos escuadras así: Chucheca Alvarez entró por Juan Ulloa, Nelson Morera por Cuca Herrera y Vivo Quesada por Javier Acuña, que lograron levantar un poco el espíritu de lucha de la oncena manuda, pero sin la consistencia suficiente como para descontar una ventaja decisiva de dos por cero, adquirida por un rival que supo robustecer su defensa en el momento oportuno haciendo entrar a la cancha al Negro Esquivel de refresco en lugar de Fello Meza y a Ulate de última hora por Pantoja en el extremo derecho.

Con acciones apenas discretas fueron transcurriendo los minutos, hasta que se agotó el tiempo reglamentario, con el triunfo indiscutible de los campeones nacionales por dos tantos contra cero.

Nuevamente fue protestado por el público en forma ruidosa una falta cometida por el zaguero central herediano Moreira dentro de su área y que el árbitro no vio o no consideró intencional.

Con este resultado el Herediano se coloca en posición muy ventajosa para ganar también esta triangular, pues con solo empatar con el Cartaginés el próximo domingo, hará suyo el trofeo que viene a significar la supremacía del futbol en las provincias.

En general puede decirse que el partido clásico provincial no resultó esta vez el gran partido que tantas otras veces han ofrecido estos poderosos elencos.

FELLO MEZA

El glorioso veterano pese a sus años, sigue cumpliendo un buen papel en la delantera florense. Con su gran experiencia y habilidad es un factor todavía importante en las jugadas decisivas en casi todos los partidos. Es un verdadero maestro moviendo una delantera, no obstante que ya sus piernas acusan notorio decaimiento.

DE LA TRIANGULAR ASTICA PROVINCIAL

	J	G	E	P	GF	GC	P
.....	1	1	0	0	2	0	2
.....	2	1	0	1	3	4	2
.....	1	0	0	1	2	3	0

IMPONERSE A MORAVIA EN TANTOS CONTRA DOS

targo a los delanteros de dicho equipo, mejorando mucho su actuación desde que Roldán entró a ocupar el puesto de extremo derecho en lugar de Quirós.

A los treinta y siete minutos logró Ramiro Vargas, interior izquierdo moraviano acortar las diferencias, rematando desde corta distancia en forma cruzada, aprovechando una melee en el arco orionista.

Con ese dos por uno a favor de Orión pasaron al descanso los dos equipos.

SEGUNDO TIEMPO

Los moravianos entraron dispuestos a empatar y dominando a base de juego muy veloz, sometieron a constante asedio la valla orionista, en la que el zaguero central Riguín Sandoval brilló a gran altura.

Pero a los quince minutos los reclutas fructificaban después de ardua labor, consiguiendo el empate por medio de su puntero derecho Tachis Roldán en jugada tan rápida que sorprendió a los defensores azul-granas.

Con juego muy parejo siguió el partido y cuando la creencia general era de que terminaría empatado, vino cuando solo faltaban cuatro minutos, el gol del triunfo para el Orión, conseguido por Macho Zúñiga, cuando Segreda centró desde la izquierda y Peña se quedó corto al querer cabecear, pasando la pelota frente a larco moraviano, entrando al remate con éxito Zúñiga.

Con ese marcador de tres por dos, llegó a su término el partido, cuando por el desarrollo de las acciones, los reclutas merecieron por lo menos el empate.

De toda forma aun derrotados se despidieron dignamente de la primera categoría, ofreciendo un partido movido e interesante, faltándoles suerte, factor que han tenido en su contra durante casi todo el campeonato.

Los mejores hombres fueron por Orión: Sandoval, Manolo, Peña y Segreda. Por Moravia: Blanco, Ruiz, Delgado, Ramiro y Roldán.

El artbitraje de Alfonso Benavides satisfizo a todos.

DEL CAMPEONATO DE FUTBOL

J	G	E	P	GF	GC	P
18	11	5	2	36	14	27
18	9	5	4	38	21	23
16	9	4	3	38	17	22
18	8	6	4	40	29	22
18	5	8	5	26	29	18
18	7	3	8	38	34	17
17	6	3	8	24	33	12
17	4	4	9	19	33	12
18	5	2	11	29	41	12
18	2	4	12	14	50	8

Así marcó a los seis minutos de comenzado el partido entre Orión y Moravia, el centro delantero Guido Peña el primer tanto orionista, colándose entre la defensa recluta y obligando a salirse al arquero Licho Blanco, venciéndolo con un tiro raso y cruzado. Véase como el balón ha llegado a las mallas, mientras que el autor del tanto está caído después de burlar al guardavalla rival. Por las dudas venía encarrerado el puntero izquierdo Segreda a definir el tanto.

El desesperado esfuerzo del arquero Licho Blanco resulta inútil ante la violencia del remate ejecutado por el interior derecho Varela, que significa el segundo tanto orionista a los quince minutos del primer tiempo Véase como la defensa recluta fue sorprendida en forma totalmente adelantada al extremo de que los delanteros rivales Villalobos y Peña son los que se encuentran más cerca de la valla. Esa ventaja orionista resultó ya decisiva para el resultado final del encuentro.

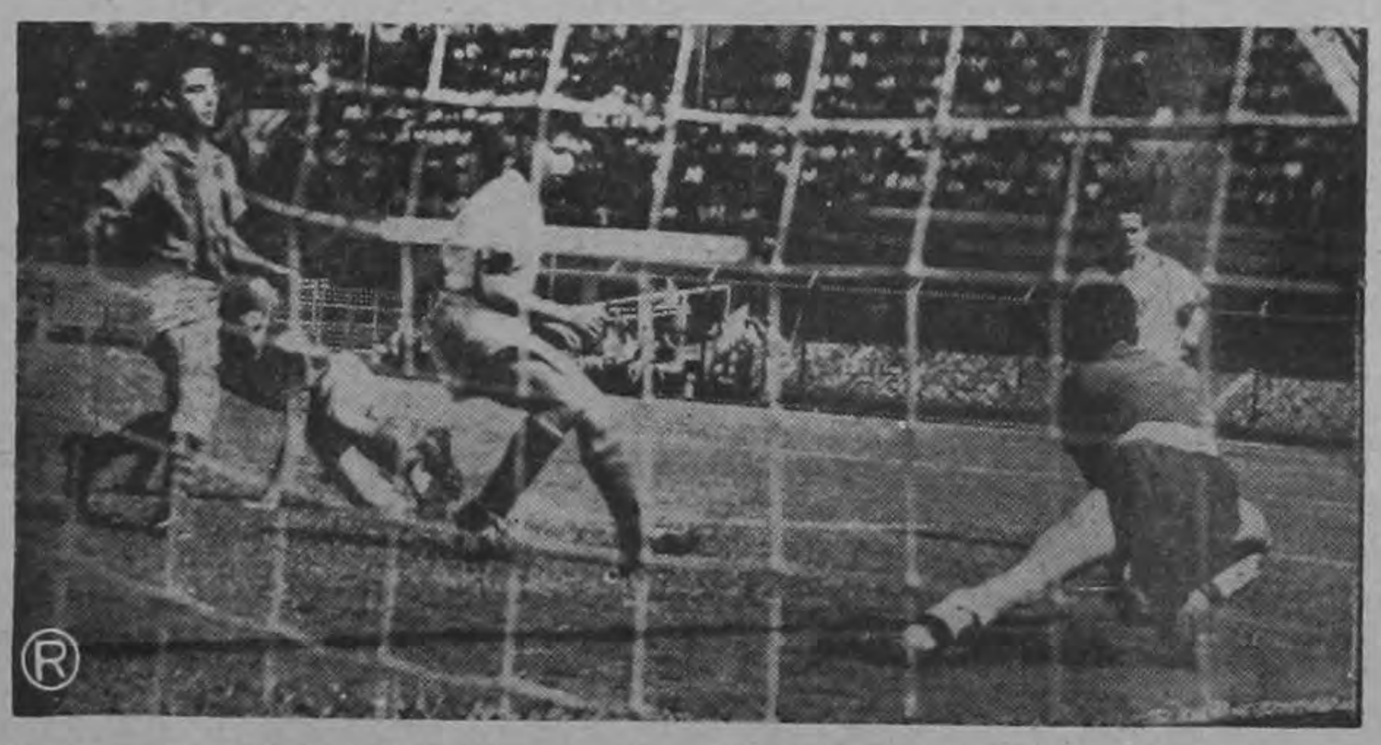

El valiente arquero recluta Licho Blanco tuvo mucho trabajo especialmente en el primer tiempo en el que los delanteros orionistas incursionaron constantemente. Aquí lo vemos cuando un remate ejecutando desde corta distancia por el inquieto centro delantero Guido Peña. Cubre la acción de su guardavalla el zaguero izquierdo Rodrigo Ruiz. Al fondo se ve al medio volante recluta Delgado que pese a la derrota de su equipo fue una buena figura del cotejo, que ganó Orión 3 a 2.

Un violento impacto de Guido Peña hizo estremecerse los tubos del arco defendido por Licho Blanco, en el primer tiempo del partido celebrado entre orionistas y reclutas, a primera hora del domingo en el Estadio capitalino. La fuerza del remate se demuestra con esta gráfica en la que se ve ya el balón rebotando sacia la cancha cuando todavía el portero se lanzaba desesperadamente a bloquear. La jugada se produjo cuando ya Orión ganaba dos por cero y dominaba claramente.

Este documento es propiedad de la Biblioteca Nacional "Miguel Obregón Lizano" del Sistema Nacional de Bibliotecas del Ministerio de Cultura y Juventud, Costa Rica.

LA GIMNASTICA ESPAÑOLA GANO EN PALMARES POR LA MINIMA DIFERENCIA

EL PARTIDO AMISTOSO CELEBRADO EL DOMINGO EN PALMARES RESULTO MUY REÑIDO

La Gimnástica Española viajó el domingo a Palmares en donde se enfrentó con una poderosa selección de al localidad. Los rojos ganaron apretadamente por uno a cero, tanto marcado por el centro delantero Marcial Vargas. La ausencia de varios titulares no le permitió a la escuadra gimnástica dar el rendimiento que se le ha visto en sus últimos partidos de campeonato. En general su actuación gustó a los aficionados de la localidad. Regresaron a la capital muy agradecidos por las muchas atenciones de que fueron objeto en su cordial visita a Palmares.

ESTA NOCHE SE EFECTUARA EL ULTIMO ESCRUTINIO PARA EL JUEGO DE ESTRELLAS

Hay enorme espectación por conocer la forma cómo quedarán integradas las Selecciones de la capital y de provincias para el Juego de Estrellas

Existe gran interés de los aficionados al futbol por el último escrutinio que esta noche se llevará a cabo en la sesión del Círculo de Periodistas y Locutores Deportivos, de la enorme cantidad de votos recibidos de todas partes del país, para integrar la Selección de la Capital y de Provincias, para el sensacional Juego de Estrellas anunciado para el próximo doce de octubre.

Esta noche se sabrá exactamente cuales serán los dos jugadores en cada puesto, que por votación popular de los aficionados, vistan la sweter de cada selección para este emotivo encuentro que se montará por primera vez en la historia del futbol costarricense.

El interés es tal por el recuento de esta noche, que hasta el fotógrafo nacional Manuel Arévalo, se apresta a filmar los detalles más interesantes del mismo, para su Noticiero Deportivo que será exhibido el próximo sábado en el Teatro Roxy.

LA REPUBLICA se apresta para ofrecer en su edición de mañana la lista completa de ambos seleccionados, asi como los nombres de los directores técnicos y del referee para dicho cotejo, que también serán electos por votación popular.

La espectación del público es enorme por saber la forma como quedarán formadas las dos escuadras, que defenderán el prestigio de ambas zonas, que a través de los años han mantenido la tradicional rivalidad de nuestro futbol.

Cooperando con el Beisbol Nacional, "NUMAR AMERICAN BRAND", obsequia un magnífico trofeo

El bellísimo trofeo es entregado a la Federación Nacional de Beisbol para que sea disputado por los equipos josefinos de primera fuerza en el Campeonato de Beisbol de 1957.

La prestigiosa firma comercial de esta ciudad, NUMAR AMERICAN BRAND, cooperando con el deporte, ha entregado un elegante trofeo, valorado en ₡ 1.000.00, que según los entendidos es el mejor que haya venido a Costa Rica, para que sea disputado por las primeras divisiones de beisbol de la capital, a partir del próximo Campeonato que se iniciará en 1957.

Este trofeo ha sorprendido agradablemente a los integrantes de la Federación de Beisbol, quienes han agradecido en todo lo que vale esta valiosa ayuda, que sin duda, dará mucho más auge al deporte de la pelota chica en el próximo Campeonato.

Homenajeado Rafael A. García (Felo)

Se le dedicó el partido del domingo Herelia—Alajuela

El gran centro delantero Rafael A. García (Felo) recién regresado de Inglaterra, en donde cursó estudios de arquitectura, fue homenajeado el domingo por sus compañeros del Herediano, dedicándole el partido celebrado con la L. D. Alajuelense. Aquí lo vemos efectuando el saque de honor cuando el referee Soto París da la orden simbólica. Fue ovacionado cariñosamente por la gran concurrencia.

Gran pareja de volantes del C.S. Herediano

La consagrada pareja de volantes florenses Negro Esquivel y Edgar Quesada, no ha podido jugar junta desde hace largo rato. El domingo Quesada comenzó jugando en pareja con Rafa Sánchez. En el segundo tiempo Quesada pasó a jugar en la delantera y el negro Esquivel entró a la cancha a cubrir su puesto en la cintura del equipo. Cuando juegan a la par son un verdadero espectáculo en cualquier cancha.

Próximo domingo en el Estadio de Cartago:—

Herediano - Cartaginés

Este documento es propiedad de la Biblioteca Nacional "Miguel Obregón Lizano" del Sistema Nacional de Bibliotecas del Ministerio de Cultura y Juventud, Costa Rica.

Brillantemente inaugurado el Campeonato de futbol del Bo. Cristo Rey

En el desfile tomaron parte los nueve equipos inscritos y en la Plaza del Kilómetro Uno se jugaron los dos primeros partidos del calendario

Una delegación del Centro Motociclista Costarricense contribuyó al mayor éxito del desfile que recorrrió gran parte de las principales calles del Barrio Cristo Rey. El entusiasmo innato de los costarricenses por el deporte se refleja en actos como este. Nueve equipos con sus madrinas y directivos, tomaron parte en este desfile con el que se dio por inaugurado el Campeonato futbolístico de ese Barrio.

Con una hermosa bandera tricolor al frente los futbolistas desfilan llenos de optimismo, dando un significativo ejemplo de amor al deporte, contando con el aplauso generoso de los espectadores colocados a los lados de la calle. No menos de tres cuadras cubrió el desfile de los equipos participantes en este atractivo torneo. Culminó en la cancha del Kilómetro Uno en donde fueron juramentados los equipos.

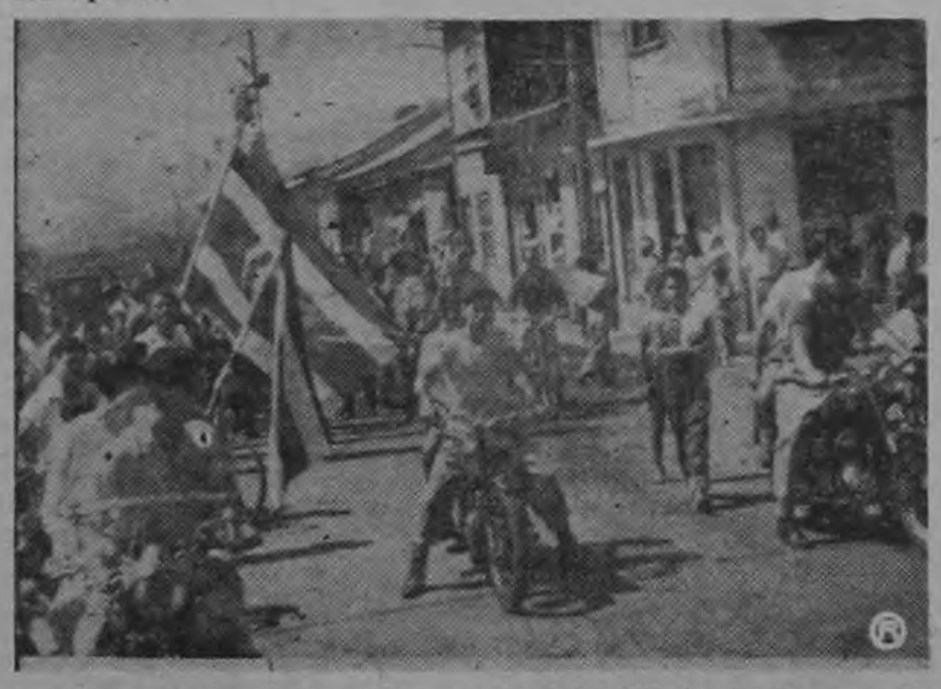

He aquí otro interesante aspecto del brillante desfile, que dio la nota emotiva en las actividades deportivas de la capital el día domingo, constituyendo un verdadero triunfo para los organizadores de este campeonato entre equipos de un sector que se ha caracterizado por su deportivismo.

Uno de los más lucidos acontecimientos deportivos de ayer en la capital, lo fue la inauguración del Campeonato de Futbol del Barrio Cristo Rey, en el que están tomando parte nueve equipos.

Primeramente se cumplió con un lucido desfile en el que desde luego tomaron parte todos los equipos debidamente uniformados, acompañados de sus gentiles madrinas y encabezado por una delegación del Centro Motociclista Costarricense.

El Presidente del Comité hizo la juramentación de los equipos, una vez que el desfile culminó en la Plaza del Kilómetro uno.

Inmediatamente se jugó el primer partido en el que La Violeta se impuso por dos tantos contra cero al Atlético Lisboa, después de interesante cotejo.

En el estelar Aguilas del Sur derrotaron por el mismo marcador de dos a cero al Deportivo Ernesto Guzmán, en juego también muy reñido e interesante.

No obstante lo pequeño de la cancha y que sus condiciones no son muy favorables los equipos se desenvolvieron con bastante clase.

POSPUESTO EL DEBUT DE TUZO PORTUGUEZ EN ALEMANIA

El debut de Tuzo Portuguez en Alemania estaba anunciado para el próximo viernes frente al campeón peso medio de ese país.

Sin embargo en cable llegado anoche a esta capital, se informa que la pelea ha quedado pospuesta hasta el 23 de octubre.

La razón de este cambio de fecha, se debe a una lesión sufrida en una ceja por su rival en uno de los entrenamientos.

Mediante dictamen médico el manager del campeón germano, demostró que no estaba en condiciones de pelear el próximo viernes, pidiendo una posposición de treinta días para la iniciada pelea.

La Comisión de Boxeo quedó convencida de que realmente la razón aducida había base legal suficiente y por lo tanto aprobó la solicitud del manager del alemán.

Por lo tanto nuestro campeón tendrá que esperar durante un mes para medirse con su contendor.

En carta recibida por familiares de Tuzo Portuguez, este les comunica que está en magníficas condiciones para su debut en esta su segunda visita a Alemania.

Que ha recibido varias propuestas de otros países europeos, pero que en todo quien tiene que decir la última palabra es su manager Bobby Gleason.

Juvenil del Herediano se campeonizó

Logró imponerse al Juvenil de Saprissa por uno a cero conquistando así el título de esa categoría después de una brillante actuación

He aquí otra oportuna intervención del arquero juvenil florense, que se constituyó en un gran valor de su cuadro a través de todo el encuentro. Obsérvese la forma como el público sigue con gran interés el desarrollo de las acciones en el partido en el que se resolvió el título de esa categoría.

El portero del Juvenil Herediano detiene con gran seguridad uno de los numerosos remates que le mandaron los delanteros saprisistas. En definitiva nadie logró perforar su meta manteniéndola invicta durante todo el partido. A la postre el marcador favoreció a los juveniles florenses por uno a cero, con lo que conquistaron el título de su categoría, después de una brillante y exitosa campaña

Ayer en horas de la mañana en la cancha de la Federación Nacional de Futbol situada a un costado del Estadio Nacional se efectuó el sensacional partido de categoría juvenil entre el Deportivo Saprissa y el Club Sport Herediano.

La situación para los equipos antes de iniciarse el evento era la misma que la de esos mismos dos equipos en categoría mayor en días anteriores. Es decir el Club Sport Herediano con solo empatar la contienda conquistaba el galardón. Ayer se repitió la historia de las primeras divisiones en categoría juvenil con el mismo resultado: el Club Sport Herediano se adjudicó el campeonato.

El partido fue muy emocionante de principio a fin gustado a la numerosa parvaticada que rodeó completamente la cancha. Las acciones estuvieron parejas en todo momento sucediéndose jugadas preciosísimas que fueron aplaudidas frenéticamente por la concurrencia.

Finalmente fue el Club Sport Herediano el que salió avante de la contienda imponiéndose a su rival por el ligero margen de un gol a cero del Deportivo Saprissa.

Hasta todos los muchachos del Club Sport Herediano, de categoría juvenil hacemos llegar nuestro sincero voto de aplauso por sus brillantes perfomance en el presente campeonato menor. Han seguido brillantemente las huellas llenas de gloria de la división mayor y han conquistado nada menos que el cetro de su categoría. SALUD CAMPEONES.

RESULTADOS DEL FUTBOL DE SEGUNDAS Y TERCERAS

SEGUNDAS:

Viscaya 3 Santa Lucía 2.
Tibás 2 Barcelona 2.
Indep. Guadalupe 2 Valencia 1.

TERCERAS:

Alajuelense 6 Viscaya 1.
Guadalupe 2 Moravia 0.
Audax 2 Barrioldi 0.
Nicolás Marín 7 Luján 1.
Puntarenas 5 Carlos Durán 1.
Colón 2 Universidad 1.
Tibás 1 Herediano 0. (n.p.)
13 de Junio 0 Barcelona 0.
(ninguno se presentó).

Rudy Tovar se tituló Campeón de Tennis de Segunda División

El domingo llegó a su final en el Costa Rica Tennis Club, el campeonato de segundas divisiones, correspondiéndoles medirse para disputar el título de esa categoría a los conocidos jugadores Rudy Tovar Faja y el Lic. Alvaro Leiva.

Como se esperaba en un duelo entre dos raquetas de consistencia, se vieron muy buenas jugadas, pero superando casi siempre el joven prospecto que es Rudy Tovar, que logró imponerse en los tres sets consecutivos en la siguiente forma: 6-2, 6-4 y 7-5.

En esa forma logró conquistar el título de campeón de Segundas, recibiendo de parte de la Asociación Nacional de Tennis, un valioso trofeo por su brillante labor dentro del torneo que le ha permitido, con sus escasos catorce años, titularse como el joven monarca de segunda categoría.

Le hacemos llegar nuestra felicitación más sincera, deesando que este triunfo le sirva de estímulo para otros en el futuro.

Este éxito ha sido el fruto de su gran cariño por estas actividades, en las que de seguir con ese mismo entusiasmo, tiene un brillante porvenir.

GOLEADORES

Mardoqueo (L)	16	Herrera (S)	8
Peña (0)	13	López (C)	8
Ulloa (A)	12	Armijo (G	8
Cuty (S)	10	Murillo (S)	7
Soto (A)	9	Carpio (U)	7
Anacín (L)	9	Araya (A)	7
Marcial (G)	9	Chavarría (U)	7
Espeleta (U)	8	Otón (O)	7

RESULTADOS DEL FUTBOL ARGENTINO

BUENOS AIRES, 23 (INS).— Resultados de los juegos de hoy del Campeonato de Futbol, de la Argentina Décimo novena fecha: Velez Sarfield dos. River Plate uno. Independiente dos. Racing dos. Boca Juniors uno. Gimnasia y Esgrima cero.

Estudiantes uno. Lanús dos. Tigres una. San Lorenzo uno. Rosario Central uno. Argentinos Juniors cero. Ferrocarril del Oeste uno. Chacarita uno. Huracán dos. Newels Old Boys dos.

SEMANA JUAN RAFAEL MORA

Bolívar en el blanco y solariego páramo de San Pedro Alejandrino; Mora en los chamusadores arenales de La Angos

Este documento es propiedad de la Biblioteca Nacional "Miguel Obregón Lizano" del Sistema Nacional de Bibliotecas del Ministerio de Cultura y Juventud, Costa Rica.

-Notas Sociales-

A cargo de — RODRIGO ACUÑA — Teléfono 1014

LA REVISTA COSTA RICA DE AYER Y HOY SERA EDITADA EN NUESTROS TALLERES

....En nuestros talleres se editará la conocida Revista "Costa Rica de Ayer y Hoy", dirigida por don Rafael Armando Rodríguez, labor que viene realizando desde hace diez años y de éxito en éxito.

Su material es muy interesante, y sin duda, el nuevo número, será muy bien recibido por el público. LA REPUBLICA le desea muchos triunfos.

HOY SALEN PARA ITALIA DOÑA HORTENSIA ESQUIVEL DE LUCONI, Y SU HIJO DON LANZO LUCONI

Hoy salen con destino a Italia, la bella y distinguida señora, doña Hortensia Esquivel de Luconi, y su hijo, el caballeroso joven don Lanzo Luconi Esquivel, LA REPUBLICA les reitera su afectuoso saludo de despedida, deseándoles un viaje lleno de felicidad.

CATRES DESDE ₡ 75.00 EN EL CICLO CLUB

Don Manuel Alfaro y señora

Salieron con destino a los Estados Unidos don Manuel Alfaro y su respetable señora esposa doña María Luisa Vaglio de Alfaro. LA REPUBLICA los despide atentamente.

Regreso de Europa del Dr. don Carlos Manuel Trejos y Sra.

LA REPUBLICA adelanta su atento saludo de bienvenida al Dr. don Carlos Manuel Trejos y a su bella señora esposa Olga Alfaro de Trejos, quienes el próximo sábado regresan de su viaje a Europa.

Recepción en honor de los Reyes de Grecia

El Rey Paul y la Reina Fredericka de Grecia en una visita oficial a la Alemania Occidental aparecen con el Presidente Theodor Heuss (derecha) en una recepción en su honor en el castillo de Bruhle, en Bonn. El rey parece muy divertido por un comentario de la reina. —(INP).

CATRES DESDE ₡ 75.00 EN EL CICLO CLUB

ENCIMA DEL MAL TIEMPO...

SUPER-CONVAIR 340 DE LACSA

Los modernos y lujosos Super Convair 340 de "LACSA" vuelan encima del mal tiempo *para confort y tranquilidad de usted.*
Su maravillosa cabina con aire acondicionado y presión atmosférica controlada, convertirán su viaje en descansados y tranquilos horas, interrumpidas apenas por deliciosas comidas y finas atenciones...

SIEMPRE A SUS ORDENES..!
en las rutas directas de
LACSA

L-30-30

¡GRATIS! CADA PASAJERO DE LAS RUTAS INTERNACIONALES RECIBIRA UN TIQUETE PARA PARTICIPAR EN UN SORTEO MENSUAL DE ₡ 1.000.00 Y ₡ 10.000.00 EN DICIEMBRE DE 1956

ESPEJO DEL ALMA

¿PUEDE VOLVERSE LOCA UNA PERSONA QUE SUFRE UN FUERTE CHOQUE EMOCIONAL?

RESPUESTA:

Es poco probable que un solo choque pueda llegar a tanto, por muy intenso o muy grave que sea. La locura va siempre precedida de largos períodos de cavilación, de reserva y de diversas señales de anormalidad.

Cuando una persona súbitamente se vuelve loca, debido a algún choque emocional violento, como por la pérdida inesperada de su riqueza o la muerte de un ser querido, lo probable es que haya venido sufriendo ya fuertes penas mentales desde largo tiempo antes del ataque. En este caso, el choque solamente dio el empellón final a una personalidad víctima ya del desequilibrio.

¿RIÑEN LOS NOVIOS CON MUCHA FRECUENCIA?

RESPUESTA:

Una fricción o un pleito de cuando en cuando son casi inevitables durante los primeros días del noviazgo, cuando los enamorados aún no saben con precisión que terreno pisan en relación el uno con el otro. Una discusión a menudo disipará la inseguridad y fortalecerá los lazos entre ellos.

Una disputa puede hacer aparecer la diferencia de apreciaciones y puede capacitar así a los enamorados para llegar a una adecuada fusión de ideas y de ideales. O puede revelar alguna irreconciliable incompatibilidad que haga necesaria una rectificación de su compromiso.

¿SON PSICOSOMATICOS LOS TICS NERVIOSOS FACIALES?

RESPUESTA:

Hay un motivo psicológico para los tics faciales y para otros movimientos faltos de coordinación, aunque también muchos de ellos tienen causas orgánicas, el diagnóstico acertado depende de una cuidadosa investigación clínica.

La historia de los enfermos de ese mal a menudo revela que se les negó la adecuada expresión de sus emociones en la infancia. Un exceso de protección o un exceso de severidad pudo haberlos hecho timoratos y emocionalmente sumisos, y entonces toda su energía reprimida encuentra salida en involuntarias contracciones musculares.

DOÑA LALA

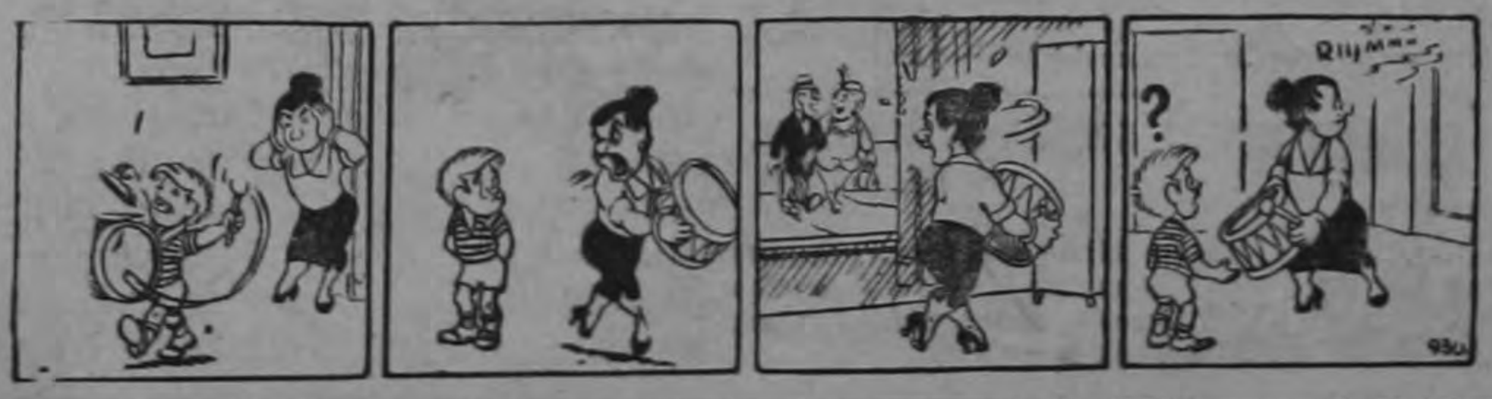

Este documento es propiedad de la Biblioteca Nacional "Miguel Obregón Lizano" del Sistema Nacional de Bibliotecas del Ministerio de Cultura y Juventud, Costa Rica.

Notas Sociales

A cargo de — RODRIGO CUÑA — Teléfono 1014

Baile del Colegio Justo A. Facio

Agradecemos el envío de la siguiente invitación:

Asociación de Estudiantes del Colegio Justo A. Facio se complace en invitar a Ud. y familia al gran Baile de Coronación de su Reina de Simpatía Damaris Prinera en los amplios salones de este plantel, a las 8:30 p.m. del 28 de Setiembre de 1956.

Recibidoras: Sritas. Prof. Nelly Martínez, Mª Eugenia Rodríguez, Rosalía Alvarado, Cecilia Poveda, Carmen Avila, Betty Hellen Powell. Amenizará la Orquesta "Sonora Tropical". — Cuota Caballeros ₡ 5.00 — Damas ₡ 2.00. Alumnos ₡ 3.00. Alumnas ₡ 1.50.

La primera dama de la República de Nicaragua en Panamá

Anoche nos refería una persona que llegó ayer de Panamá, y que tuvo oportunidad de conversar personalmente con doña Salvadorita Debayle de Somoza, esposa del Presidente de Nicaragua General don Anastasio Somoza, que la Primera Dama del hermano país del Norte, permanece en el Hospital Gorgas, al lado de la cámara de oxígeno, en que continúa muy grave su marido. El Primer Mandatario panameño y su esposa, estuvieron a saludarla.

Los Riñones Deben Eliminar Acidos

El organismo elimina el exceso de ácidos y venenos de la sangre a través de los Riñones. Los venenos en los Riñones y Vejiga pueden hacerlo sufrir de Frecuentes Levantadas o Micciones Nocturnas, Nerviosidad, Dolores en las Piernas, Ojeras muy pronunciadas, Dolor de Espalda, Dolores en las Articulaciones, Acidez y Ardor en los Conductos. Para combatir estos síntomas tome Cystex. Obtenga Cystex en su farmacia hoy mismo.

Cystex

Para Reumatismo, Riñones y Vejiga

ENFERMOS

Se encuentra mejor de salud, el inteligente amiguito Ricardito Solís Pinaud, hijo de los jóvenes esposos, el caballero don Manuel de Jesús Solís y de su encantadora señora esposa, Florita Pinaud de Solís. Que restablezca pronto, son nuestros deseos.

Permanece en estado de extrema gravedad y desgraciadamente no hay ninguna esperanza, por rescatarla de la muerte, la encantadora dama profesora, doña Estelia Rodríguez de Gamboa. Compartimos la angustia de los suyos.

En La Habana sigue mejor de su operación, el Lic. don Benjamín Odio. Formulamos votos por que restablezca pronto.

En vías de franco restablecimiento, se encuentra, la respetable señora doña Julia Mangel de Woodbridge. La saludamos atentamente.

Es ya más satisfactorio el estado de salud de la respetable matrona, doña Isolina Fallas de Díaz. Nos será grato anunciar su pronto y total restablecimiento.

Sigue mejor de su indisposición, el joven don Rodrigo Saravia, estudiante de la Universidad. Lo celebramos.

Con sumo placer, consignamos el restablecimiento de don Ignacio Salón Salazar, operado en días pasados en la Clínica Libica.

De su reciente dolencia en el Hospital San Juan de Dios, se encuentra en estado de restablecimiento, la bella joven señora Nydia Cruz de Lutz. Nos alegramos.

COOPERATIVA SANTA EDUVIGIS R. L.

TERCERA CONVOCATORIA

Se convoca a los socios a la Asamblea Semestral Ordinaria, que se verificará el martes próximo dos de Octubre a las 7 y 30 de la noche, en el Salón de Sesiones del Ministerio de Trabajo y Previsión Social, situado 50 varas al Oeste de la Soda Palace.

ORDEN DEL DIA:—

1).—Discusión del programa de urbanización de la finca de Colima.

2).—Nombramiento de Directores y funcionarios.

GERENTE -- SECRETARIO -- SUPLENTES

3).—Resoluciones administrativas de excepción.

25 de Setiembre de 1956. EL GERENTE

DEXION...

LA SOLUCION de sus problemas de construcción

...SIMPLE, EFICAZ, ECONOMICO.

EN 2 TIPOS DE ACERO Y DE ALUMINIO

Cuando recorro el taller ...

... y veo las estanterías ...

... trolleys y estantes para máquinas ...

... los bancos y mesas ...

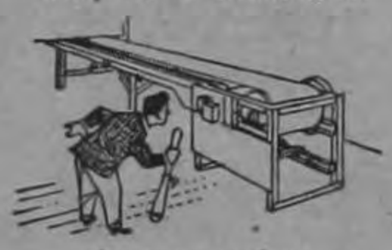
... los transportadores ...

... escaleras y plataformas ...

... que hemos construido con Dexion ...

... me pregunto ...

Cómo pudimos manejarnos sin él?

PARA MAS DETALLES DE DEXION PIDA A SU INGENIERO Y CONSTRUCTOR QUE CONSULTE A LOS DISTRIBUIDORES EXCLUSIVOS

DEXION

HOLTERMANN & PECHTEL LTD.

TELEFONOS 5617 Y 7154 — APARTADO 291

SOLUTOPHOS

Contra

REUMATISMO,

NEURALGIAS,
NEURITIS,
CIÁTICA, GOTA,
LUMBAGO.

SOLUTOPHOS está a la venta en todas las boticas.

Laboratorios ANCLA San José, C.R.

Botica de Turno

TODO EL AÑO

FARMACIA LEDA

TELEFONO 4331

Servicio domingos y días feriados

ANUNCIESE EN "LA REPUBLICA"

ROLDAN EL TEMERARIO

Este documento es propiedad de la Biblioteca Nacional "Miguel Obregón Lizano" del Sistema Nacional de Bibliotecas del Ministerio de Cultura y Juventud, Costa Rica.

Notas Sociales

A cargo de — RODRIGO ACUÑA — Teléfono 1014

Hoy será la reunión de Damas Pro-Pontífice

Hoy a las diez y media de la mañana tendrá verificativo la reunión de las Damas Pro-Pontífice, comité en el que están distinguidas señoras y señoritas de nuestra sociedad.

Se tratarán varios importantes asuntos, y entre ellos el de la forma que se usará para recaudar fondos que se destinarán al Pontificio Colegio Pío Latinoamericano.

Esta reunión como de costumbre tendrá efecto en el Salón de la Curia Arzobispal, edificio que se encuentra situado contiguo al Costado Sur de la Catedral.

Las organizaciones ruegan puntual asistencia, pues el tema es de vital importancia y además se conocerá de puntos que son trascendentales para la ingente labor que se viene desarrollando por la organización.

LA ENFERMEDAD DE DON FRANCISCO CORDERO MONTOYA

A seguido en estado delicadísimo el caballero don Francisco Cordero Montoya, competente empleado de las Compañías Eléctricas, a quien es muy posible que se someta a una operación de alta cirugía. Debido a la seriedad de su dolencia, fue llamado por medio de un cablegrama a España, su hijo, el joven don Francisco Cordero Vásquez, quien estudiaba medicina en aquel país y quien llega hoy a Costa Rica.

Al lamentar la noticia, LA REPUBLICA desea que se experimente un cambio favorable en su organismo, al mismo tiempo que presenta al joven estudiante su cordial saludo de bienvenida.

Anúnciese en: "La República"

CLASES DE INGLES

EL CENTRO CULTURAL COSTARRICENSE-NORTEAMERICANO

AVISA:

que en octubre habrá cupo para varios estudiantes en cursos de inglés intermedios y avanzados.

SOLICITE INFORMES DESDE AHORA.

Ave. Central Nº 539. Teléfono 4336.

Notas sociales de Heredia

Nació una niñita en el hogar de don Carlos Meléndez y de su bella señora Lourdes de Meléndez. Les deseamos muchas felicidades.

De los Estados Unidos llegaron don Bolivar Carmona y doña María de Carmona, de la Ciudad de Heredia. Los saludamos

En la fecha del cumpleaños de la bella señorita María de los Angeles González. La saludamos galantemente.

Con el mismo motivo deseamos toda clase de dichas,al jovencito Hermann Montero Dobles.

Felicitamos en la fecha de su cumpleaños, a la bella señorita Ana Isabel Casas.

Se encuentra mejor de salud, la estimable señora doña Tila de Ulloa. La saludamos.

Ha restablecido, la joven señora Margarita de Cabezas. Lo celebramos.

Preparan viaje para los Estados Unidos, la apreciable señora Adilia de Solera, sus hijos Cecilia y José Dolores, y su sobrina Marta Eugenia Solera Coronado.

Con motivo de la celebración del cumpleaños de la joven señora Marietta de Segnini, nos complacemos en hacerle llegar nuestros mensajes de congratulación.

Se ausentó para los Estados Unidos, la bella señorita Maruja Rosabal. Le deseamos un feliz viaje.

Suma un año más de vida, la bella señorita Alda Dal'Anesse. La felicitamos.

Saludamos en la fecha de su cumpleaños, a la estimable señora doña Dolores de Dobles.

Con igual motivo enviamos nuestra enhorabuena, a la estimable señorita Dolores Rodríguez, de la ciudad de Heredia.

FECHA DE INDEPENDENCIA DE CENTRO AMERICA ES CELEBRADA EN PUERTO RICO.—Para conmemorar la proclamación de la independencia de México, El Salvador, Honduras, Nicaragua, Costa Rica y Guatemala, más de cien becarios de dichos países que cursan estudios en la Isla por el Programa de Cooperación Técnica del Departamento de Estado de Puerto Rico celebraron en la noche del 15 de Setiembre una velada cívico-folklórica que fue seguida de un baile. En la foto aparecen Efraín Morales Albán y Esther Guevara, de Costa Rica, interpretando un baile típico de su país.— (Foto del Departamento de Estado, por William Rosario).

Iglesia Parroquial de Nicoya. Solemnísima Novena en honor a Nuestra Señora del Rosario de Fátima. Predicada por el eminente Orador Sagrado Fray Francisco Domínguez (Franciscano). Los días del 6 al 14 de Octubre 1956.

INVITACION.—

Dios nos ofrece por medio de este solemnísimo Novenario, una nueva oportunidad para escuchar de una manera, nuevamente tratada, las verdades de nuestra Santa Religión Católica; y así poder reafirmarnos más y más en ellas; fuera de las cuales no hay salvación posible. Yo, vuestro Párroco, deseoso de que os aprovechéis, pues, de este santo tiempo de escuchar las verdades que tan magistralmente las exponen los Padres Franciscanos, que desde hace muchos años vienen dándonos las prédicas salvadoras y seráficas.

Acudan todos los moradores de Nicoya y de sus contornos llenos de confianza en la Santísima Virgen de Fátima, cuyo novenario celebramos, y Ella, en sus maternales brazos, nos llevará arrepentidos y amantes hasta su Divino Hijo. Honrémosla en esta Novena que celebramos en su honor, acudiendo todos los días a oír la palabra de Dios por medio del Padre Misionero, Fray F. Domínguez (franciscano). Recordemos, hermano, que tal vez sea la última oportunidad que Dios y la Virgen de Fátima nos ofrecen para arrepentirnos y salvarnos. Vayamos a Ella llenos de espíritu de sacrificio, para que la semilla del bien sea fructífera en las almas. Y ya que el Cielo nos brinda esta ocasión, ofrezcamos una novena de Comuniones a la Madre de Dios, con la seguridad de que éste será el mejor obsequio que podemos ofrecerle en su Novena. Que nadie falte a la novena dedicada a María Santísima, bajo el título de Fátima...

Vuestro Párroco,

RAUL ELIZONDO.

La Sociedad Italiana de Mutuo Socorro

INVITA

a la colectividad italiana y amigos de Italia al acto de

colocación de la Primera Piedra de la Casa Italia,

en los Lotes de Urbanización del Instituto Nacional de Seguros, Barrio La California cuya Bendición oficiará el S. E. REVERENDISIMA MONSEÑOR RUBEN ODIO, Arzobispo de San José, a las 10:30 horas del próximo miércoles 26 de setiembre.

Honrarán con su presencia esta ceremonia el Excelentísimo señor Ministro de Italia, Doctor Vittorio Strigari.

LA DIRECTIVA

A continuación se ofrecerá un brindis en el actual Centro Italiano, frente al Edificio Balcón de Europa.

San José, setiembre de 1956.

SEMANA JUAN RAFAEL MORA

Sí, egregio e inolvidable Mora: caíste como un Graco, cuando te proponías con ánimo fuerte y resuelto, la empresa salvadora de la economía patria y tu sangre que hoy lavan los costarricenses, con religioso afecto, es vino de redención, es suntuosa púrpura de viriles rebeldías.

¡Ande Cómodo! ¡Siéntase Seguro!...

"GUARDE SUS PAQUETES"

POR EL TIEMPO QUE QUIERA Y PAGUE SOLO 0.25 ó 0.50

150 varas al Norte del Banco Nacional o en su Sucursal en la Estación Coca Cola.

ABIERTO HASTA LAS DIEZ DE LA NOCHE.

PAJARO LOCO

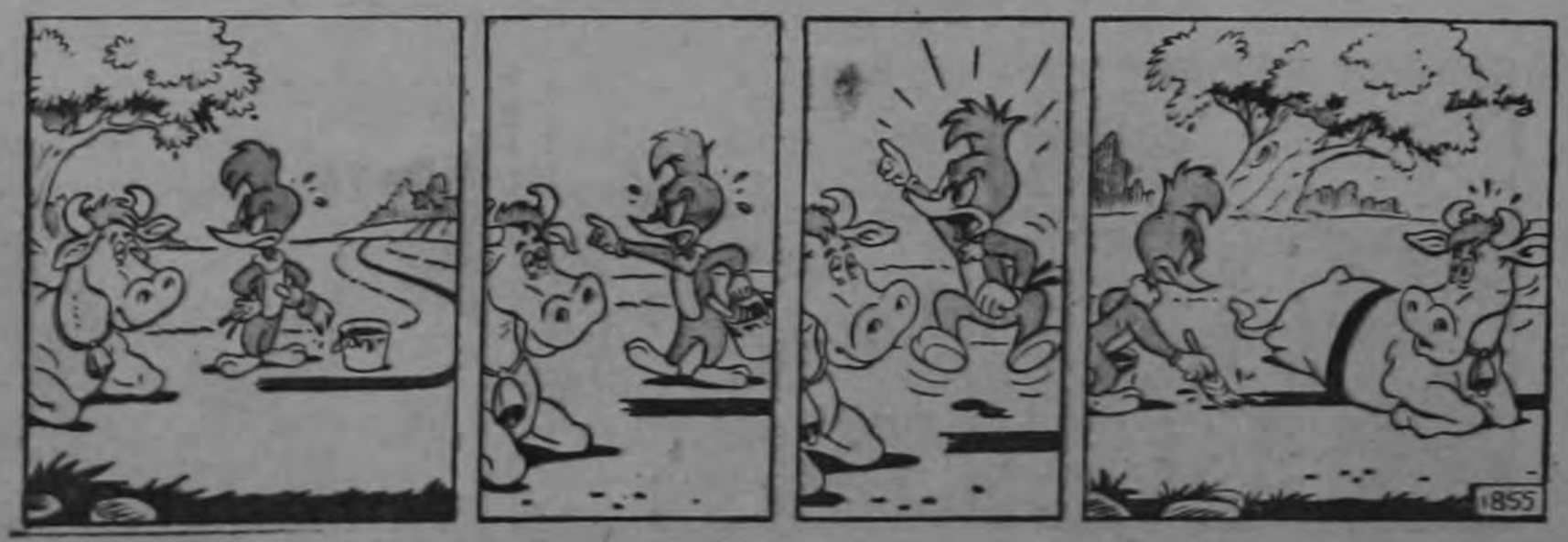

SEA MAS ALTO

Aumente su altura de 2 a 6 pulg. con nuestra marca Nuevo Curso. Adaptable a ambos sexos. Resultados garantizados, o su dinero devuelto en su totalidad. Favor remitir $ 4.25 U. S. A. Dollars por giro bancario pagadero en la India o América o con Traveller's checks.

Dirección:
Activities (D-988)
Kingsway. Delhi-9 India

ANUNCIESE EN "La República"

Este documento es propiedad de la Biblioteca Nacional "Miguel Obregón Lizano" del Sistema Nacional de Bibliotecas del Ministerio de Cultura y Juventud, Costa Rica.

Solucionada por acción del Consejo de Producción la crisis tabacalera de Puriscal

Miembros de la Junta Directiva, Gerente, Sub-Gerente y otros personeros del Consejo Nacional de Producción, en unión del señor Ministro de Agricultura, miembro también de la Junta Directiva de la Institución y el señor Director de Economía del Ministerio de Hacienda, visitaron ayer el cantón de Puriscal.

Esta visita vino a cerrar con éxito una de las labores más difíciles a las cuales se haya abocado el Consejo de Producción, y que viene a significar un gran paso dentro de las actitudes reguladoras en las actividades agrícolas, dentro de la política general de la Intitución en beneficio de los productores de las zonas afectadas.

Gestiones culminan con éxito

En el día de ayer culminaron las gestiones que en forma intensiva y mediante una agotadora labor por parte del Consejo como mediador y diferentes organismos y personas interesadas, se llevaron a cabo por espacio de muchos días, colocados ante un plazo angustioso para los agricultores puriscaleños que no contando con contratos con las empresas productoras de cigarrillos, no veían la posibilidad de realizar las ventas de su próxima cosecha, por lo cual la falta de que alguien garantizara la compra de tabaco, las Juntas Rurales de Crédito no tramitaban las solicitudes de crédito correspondiente. Solucionado este primer punto mediante la firma de contratos con esos agricultores y a la vez con las empresas industriales, el Consejo intervino decisivamente en la solución del asunto, después del conveniente e intensivo estudio de la situación, procediendo en forma inmediata hasta el logro de su objetivo. Desde fines de la semana pasada, y de acuerdo con la fianza que los citados contratos significan, las Juntas Rurales están tramitando ya las solicitudes de crédito concediendo la debida financiación. Y para la perfecta regulación de las actividades tabacaleras en el futuro, se procedió a la elaboración de un proyecto de ley con base en el presentado a la Asamblea Legislativa por el Diputado don Rafael Solórzano Saborío, nuevo proyecto que en virtud de sus cláusulas equilibradas y convenientes logró la aceptación de todos los interesados.

Enviado ayer el proyecto

Con el fin de obtener el acuerdo de las compañías industriales, este proyecto resulta menos drástico que el anterior habiéndose enviado ayer mismo a la Asamblea Legislativa, en donde deberá sufrir los trámites de ley, posiblemente obteniéndose la dispensa de trámites en vista de la situación de los tabacaleros. Es necesario hacer notar que la aceptación de las empresas quedó condicionada a que no se introduzcan modificaciones a como están especificadas las condiciones en el mismo y en los referidos contratos, no se considera necesario hacerlo.

La visita de personeros del Consejo, Ministro de Agricultura y Director General de Economía a Puriscal, vino a ser demostración de la forma real en que deben solucionarse estos asuntos de suyo delicados y de la manera conveniente de preparación de un proyecto de ley de este tipo cuyos términos fueron consultados directamente con el sector del pueblo y con los demás grupos afectados. Ya esto se debió principalmente la visita a Puriscal, ya que ante una impresionante reunión de agricultores tabacaleros del cantón, se procedió a explicar los alcances del proyecto y los grandes beneficios que significará a breve plazo.

Trascendental reunión

El Diputado Rafael Solórzano, que representando a su cantón en esta difícil lucha es ha convertido en su campeón, preparó en unión de los miembros del Comité de Organización de la Cooperativa de Tabacaleros de Puriscal, la trascendental reunión que se efectuó en el salón del teatro del lugar. Una impresionante multitud saludó a los visitantes, a quienes varios oradores del lugar como don Juan Mora y don Ignacio Vargas, del Comité Organizador de la Cooperativa y el Diputado Solórzano al igual que don Agustín Rodríguez, agradecieron la forma eficiente y rápida en que se dió la urgente solución al problema de los puriscaleños y en general a todos los productores de tabaco del país. Todos ellos pusieron mucho énfasis en el reconocimiento de la labor del Consejo de Producción y de los Ministerios de Agricultura y Hacienda, que ha traido como resultado el obtener una mejoría inmediata y futura de las condiciones económicas de los habitantes, lo cual no se había logrado obtener en 24 años de lucha y de intentos par hacer prosperar movimientos como ésta que ahora ha tenido buen exito.

Manifiesto entusiasmo

La reunión en el teatro de Puriscal se caracterizó por el gran movimiento puesto de manifiesto por los agricultores, que en todo momento brindaron calurosos aplausos al Ministro de Agricultura y personeros del Consejo que hicieron uso de la palabra. En todos los rostros se traslucía el agradecimiento que sentían por la forma en que se les había resuelto su problema, permaneciendo todos en el salón hasta las explicaciones finales.

Habla Ministro de Agricultura

Sobre la importancia del Comité que adscrito al Consejo regulará las actividades tabacaleras recomendando los precios de venta de las cosechas, enfatizó el señor Ministro de Agricultura: "El Comité será un amigo de los puriscaleños y de los productores de tabaco del país en general", dijo, agregando luego, "estará regido por una serie de principios y medidas que a no dudarlo traerán la prosperidad económica". Por otra parte, el señor Masis, puso de relieve el esfuerzo desplegado por la Directiva y Gerentes del Consejo, cuya responsabilidad al enfrentarse a tan gran problema era enorme, todo ello felizmente ahora solucionado. Reconoció también la enorme labor desplegada por el Diputado Solórzano, Ministerio de Hacienda y otros grupos que colaboraron decididamente en el asunto. Se refirió también a los beneficios que las zonas tabacaleras recibirán por concepto del aumento de los precios del tabaco, que alcanzará este año más de un millón y medio de colones.

Vice-Presidente de Directiva

El Vice-Presidente de la Directiva del Consejo, don Teodoro Quirós Castro, pronunció también un vibrante discurso: El problema de ustedes lo abordó el Consejo inmediatamente que le fue presentado, ya que la Institución funciona bajo normas desinteresadas en el campo del fomento de la producción y la estabilización de precios". Y refiriéndose a la fecha decisiva en que se llegó al total acuerdo de las partes interesadas, agregó: "el 15 de setiembre es una fecha muy importante para todos los costarricenses, ya que se celebra la independencia de la patria. Y ahora, este 15 de setiembre también será una fecha en que ustedes celebrarán además indecisos para el logro de lo por tantos años buscado: la independencia económica.

Don Eddy Alvarez

Seguidamente, don Eddy Alvarez, de la Directiva del Consejo, tuvo vibrantes palabras para la concurrencia agradeciendo el respaldo que en todo momento dieron los tabacaleros hasta el buen éxito de las negociaciones: Yo asistí a la lucha de los tabacaleros de Palmares en la formación de su Cooperativa y también asistí a la disolución de esa empresa. Faltó el respaldo que ahora ustedes están brindando. He batallado por espacio de 11 años en el campo obrero, y tengo la amarga experiencia de que cuando algo inmediato se consigue se abandonan los fines a largo plazo. Ahora, depende de ustedes que la Cooperativa que están fundando llegue a buen término.

Jefe de Sección Cooperativas

El Ing. don Rodrigo Ruiz, Jefe de la Sección de Cooperativas del Banco Nacional, invitado especialmente para esta ocasión, ofreció por su parte todo el apoyo posible con el fin de concretar la formación de la Cooperativa, manifestando que ya se había obtenido el apoyo de las Instituciones del Estado, por lo cual únicamente faltaba el seguir contando con el entusiasmo de los tabacaleros para llevar adelante el plan.

Don José Manuel Salazar, Sub Gerente del Consejo, procedió a explicar a los agricultores los alcances de las medidas tomadas para solucionar el problema inmediato y el futuro: "El Consejo se mostró preocupado desde el primer momento por el problema inmediato, ya que se encontraban los agricultores en la época de la palea y la siembra y no contaban a su vez con la garantía de la compra de sus cosechas, lo que impedía al Banco Nacional financiar estos cultivos. En vista de ello no se escatimó esfuerzo por llegar mediante gran número de sesiones de estudio y de negociación a los contratos con las empresas y por efecto con los productores, lo cual garantiza las compras a los agricultores y a su vez las ventas a los industriales y permite al Banco por medio de sus Juntas Rurales la financiación. Ya el Banco de acuerdo con lo obtenido, está firmando los contratos de crédito con los agricultores facilitando el dinero necesario". Y con respecto al proyecto de ley, agregó "el proyecto presentado por el diputado don Rafael Solórzano lo tachaban de inconstitucional, ya que no se puede obligar a nadie a comprar si no lo tiene a bien. Este proyecto hubiera podido retrasarse en la Asamblea Del proyecto, lo fundamental es la creación del Comité y por lo menos este año por derecho propio los puriscaleños deberán contar con su representante en el mismo. Actuarán allí además, un representante del Consejo y otro de las empresas industriales. Y también, algo muy importante resulta la distribución del producto del impuesto en beneficio de las zonas tabacaleras. La parte que le corresponde por dicha ley al Consejo también les corresponderá a ustedes, ya que el Consejo lo invertirá en el fomento de producción en las zonas tabacaleras. Dentro unos ocho días podrá conocerse el proyecto de ley, el cual esperamos que ustedes apoyarán desde las barras".

Don Elías Soley

Finalmente, el señor Gerente del Consejo, don Elías Soley, procedió a explicar a los presentes el nuevo proyecto leyéndolo artículo por artículo y comentándolo. Hizo énfasis en los correspondientes a la parte de la creación del Comité sobre el tabaco, manteniéndose el Consejo como elemento estabilizador al fijar los precios de compra por recomendación del Comité a base de los costos de producción.

El señor Soley agradeció también la colaboración prestada por todos los organismos, dependencias y personas interesadas, refiriéndose también a la forma en que se sabía procedido en la solución del problema: El Consejo dió toda su simpatía y apoyo a la solución del problema tabacalero, interviniendo de lleno en la correspondiente labor, hasta el logro del proyecto de ley en términos más armónicos. En esta forma, se estudió a la vez la solución del problema inmediato y a largo plazo, habiéndose obtenido felizmente ambos objetivos. Se ha logrado en esta forma que el Banco financie inmediatamente las siembras de tabaco".

Un paso de avance

Así terminó esta trascendental reunión, cuyo significado dentro de la política agrícola y económica del Consejo y del Gobierno en General, es fundamentalmente ejemplarizante. Los visitantes fueron objeto de muchas felicitaciones por la labor que ha cristalizado en un considerable paso de avance en el mejoramiento de las condiciones de la zona tabacalera de Puriscal ,y en general de todas aquellas dedicadas a este cultivo, de acuerdo con los planes trazados en lo referente a mejores condiciones económico - sociales en todo el país.

EXPRESA MINISTRO FALLAS QUE 13º MES TRAE MOVILIZACION DE DINERO

Las siguientes manifestaciones son del señor Ministro de Trabajo Lic. Otto Fallas:

Revisando los periódicos últimos, después de haber asistido a la Sexta Conferencia Regional de la Organización Internacional del Trabajo, me he enterado de las discusiones habidas en relación con el Proyecto de Ley que el Poder Ejecutivo, por medio de este Ministerio, presentó a consideración de la Asamblea Legislativa y que tiene por objeto conceder a los trabajadores particulares un beneficio anual en el mes de diciembre. He notado que las observaciones formuladas tienen por base criterios de diversa naturaleza: jurídico, económico y social. Sin embargo, este Ministerio y en particular el suscrito, mantiene la tesis de que el proyecto en referencia no se opone a ninguno de esos aspectos que se han tomado como base de oposición.

El pago del beneficio anual propuesto en nada contradice el texto del artículo 57 de la Constitución Política. Este, se ha querido referir solamente a los salarios mínimos de que deben gozar los trabajadores y no a otra cosa, como sería el caso del derecho a un beneficio económico extra anual. Al Consejo Nacional de Salarios le corresponde fijar las remuneraciones en referencia pero no intervenir en otras instituciones diferentes de carácter económico-social. Con el mismo criterio se podría afirmar, que por corresponder a dicho Consejo la determinación de los salarios mínimos, no sería posible fijar otros superiores mediante el contrato colectivo de trabajo, lo que desde luego no es cierto.

Por aparte, debe tomarse en cuenta que la Legislación de Trabajo implica un mínimum de garantías que el Estado concede a los trabajadores. Los beneficios de que goza la clase trabajadora no deben ser considerados como el máximo de las aspiraciones, pues si así se admitiera, el Estado mismo mediante la Legislación Laboral, se convertiría en el máximo opresor de ese sector de la colectividad; pero este no es el espíritu del Derecho de Trabajo. Todo lo contrario, se pretende cada vez, en mayor grado, que la clase trabajadora mejore sus condiciones económico-sociales. Es por lo mismo, que el artículo 21 del Código de Trabajo establece que "en todo contrato de trabajo deben entenderse incluidos, por lo menos, las garantías y derechos que otorgan a los trabajadores el presente Código y sus leyes supletorias y conexas", y que el artículo 74 de la misma Constitución Política declara que "los derechos y beneficios a que este Capítulo se refiere son irrenunciables y no excluyen otros que se deriven del principio cristiano de justicia social y que indique la ley..."

En lo que se refiere a los aspectos económico-social del proyecto en cuestión, habría que entrar a determinar lo que podríamos denominar los límites económicos del progreso social o sea lo que es de desear socialmente y lo que es provechoso económicamente. No hay duda que el desarrollo de la política social ha sido rápido en los tiempos modernos y que no han faltado tratadistas que se hayan pronunciado en el sentido de que el progreso social debe correr parejo con el volumen de los ingresos nacionales y el estado de la hacienda pública. Sin embargo, no es posible afirmar, que todo adelanto social debe ser a base de recursos que podrían dedicarse a otros fines. En muchos casos, y así lo ha demostrado la experiencia, las medidas contrarias al progreso social resultan económicamente inefectivas como las que favorecen al desarrollo social de igual manera producen beneficios directos en el orden económico. Lo importante está en encontrar el justo equilibrio.

Todo lo anterior, para decir que la concesión a la clase trabajadora del beneficio en comentario a la vez que resulta una medida deseable socialmente, lo es también desde el plano económico. Su pago, da lugar a una movilización mayor de dinero que favorece a la economía del país. Por una parte, se logra una más justa distribución de la riqueza nacional lo que siempre es conveniente; y además, ese dinero que circula por tal concepto, es invertido de inmediato por todos los trabajadores favorecidos en la adquisición de bienes dando salida a la producción nacional. También se podría afirmar, que lo que cubre una empresa por el motivo dicho, lo recobra con las ventas que hace a los trabajadores de otros empresarios al invertir ese beneficio anual extra.

Y, desde el plano fundamentalmente social y humano, la medida que ha propuesto el Ejecutivo no admite discusiones. No se puede negar que la clase trabajadora, por la insuficiencia general de los salarios, no está en capacidad de atender los gastos extras propios del mes de diciembre de cada año. Se pretende, entonces, llevar un poco de felicidad a cientos de hogares, que de modo contrario, tendrían que aceptar solamente disfrutar, a través de los vidrios de su casa, de la felicidad, que en esa misma época, embarga a los vecinos de la acera de enfrente. Vivimos en una sociedad en la que todos sin discriminación de ninguna naturaleza, debemos vivir y prosperar en el respeto de los derechos de la persona humana, y en la que cada uno pueda desarrollar plenamente sus dones y posibilidades.

El daño del alcohol lo heredan los hijos, los nietos, los bisnietos, la descendencia toda.

Comisión Nacional de Alcoholismo

JEFF COBB

Este documento es propiedad de la Biblioteca Nacional "Miguel Obregón Lizano" del Sistema Nacional de Bibliotecas del Ministerio de Cultura y Juventud, Costa Rica.

LA BOLSA DE TRABAJO

Los avisos para la Bolsa de Trabajo pueden ser entregados en nuestras oficinas o enviados al Apartado 2130.

UNA MAYOR CIRCULACION LE GARANTIZA UN MEJOR RESULTADO.

La publicación de estos avisos no estará sujeta a otros requisitos que la brevedad y claridad.

SECCION DE AVISOS GRATUITOS DE OFERTA Y DEMANDA DE TRABAJO

Estos avisos se aceptarán únicamente con letra clara y debidamente identificados.

OFERTA

TENGO 17 AÑOS DE EDAD, cursé mi primer año de enseñanza secundaria y actualmente soy estudiante de la Escuela de Comercio "Manuel Aragón". Poseo muy buena letra, ortografía y redacción; deseo un trabajo de acuerdo con lo que antes mencioné. No tengo pretenciones de sueldo.

Llamar al teléfono 5699 y preguntar por Angela Castillo.

JOVEN DE 17 años ofrece sus servicios como ayudante de mecánica. Dirijirse a Marco Tulio Salas 200 varas al este y 50 al Sur de Pulpería Los Nuevos Pinos en Barrio Cuba.

CHOFER, mecánico ofrece sus servicios a quien lo solicite. Dirigirse a Jorge Gómez en Sastrería Silvia, 25 varas al Oeste del Teatro Roxy.

BACHILLER CONTADOR Mercantil, curso administración, amplia experiencia todo trabajo de oficina y Agencias desea empleo Dirigirme al Apartado 4574 a R. Q.

OFRECE SUS SERVICIOS como lavandera, preferiblemente por horas. Dirigirse a I. C. M. Lista de Correos de San José.

AYUDANTE DE CARPINTERIA, como ayudante de albañil o como mariposero. Como barretero con martillo, como rezagador de verano en la zona. Como masero en tajos de piedra, como guarda. Tengo magníficas recomendaciones. Nicanor Gutiérrez Esquivel, dirección Bodegas del Pacífico.

SERVICIOS SECRETARIALES completos, en inglés y español por horas días o páginas. Traducciones, copias, trabajos mimeografiados. Llamar Tel. 1879.

DESEO TRABAJAR COMO auxiliar de contabilidad, o también de "stewart" en compañía aérea. Tengo suficientes nociones de idioma inglés, mecanografía y contabilidad. Si es necesario nombrar algunas personas para referencias mías con mucho gusto las daré oportunamente. Mi dirección es W. Ch. H. Oficina correo San José.

AUXILIAR DE OFICINA, tengo experiencia, y buenas referencias. Informes Rodolfo Alvarado Montero en la Oficina de Correos de Plaza Víquez.

AUXILIAR DE OFICINA sin pretensiones de mucho sueldo. Tengo 5 años experiencia, si desean recomendaciones las doy, E. M. C. Botica Barrio La Cruz.

PERSONA SERIA y responsable con excelentes recomendaciones y sin pretensión de sueldo, desea obtener trabajo en almacén o bodega con experiencia en almacenaje o desalmacenaje de carga y también chofer. Ruégole dirigir sus ofertas al correo y telégrafo del Zapote, iniciales J. C. V.

CHOFER CON EXPERIENCIA ofrece sus servicios. Con buenas recomendaciones. Dirección tramo EL AGUILA, Mercado Central.

AUXILIAR DE CONTABILIDAD desea hacerse cargo de pequeñas contabilidades o Ayudante de Contabilidad en Casa Comercial. Con experiencia general de Oficina Inglés y Español. Dirigirse por escrito a Apartado Nº 2003 San José. Jose A. Cervilla.

HOMBRE SERIO y responsable desea empleo como dependiente, auxiliar oficina o departamento de materiales o ferretería. Recomendaciones de primera clase. Hablo y escribo inglés, tengo experiencia en el ramo de comestibles y licencias tránsito liviana y pesada también como cobrador. Dirigirse R. C. H. Templo Metodista San José.

COMO CHOFER SOLICITO empleo. Toda la semana o de miércoles a sábado. José Antonio Ramírez Montero. Teléfono 5450.

COMCERCIAL AND TECHNICAL translations, English-Espanish or Spanish-English, guaranteed correct, piecework or houriy, after office hours. Write to "TRADUCTOR", Apartado 3677, San José.

COMO GUARDA DE CASAS, comerciales o particulares. Dirección casa 626 Barrio San Bosco 200 varas Oeste y 50 sur de San Bosco. José J. Zeledón J.

EN MECANOGRAFIA Y CUENTAS corrientes ofrezco mis servicios. Puedo presentar recomendaciones de casas importantes. Para informes Rosa Amelia Ruiz S. Tel. 7015 Aptd. 1676.

COMO CHOFER DE AUTOMOVIL ofrezco mis servicios. Alcides Montoya Hernández. (Escuela Militar).

SRTA. OFRECE SUS servicios, para trabajar como cajera o atender despacho. Puede presentar recomendaciones. Dirigirse a Calles 2 y 3. Avenida 12. Nº 220.

JUAN RODRIGUEZ MONGE, CONTADOR PRIVADO, hace su trabajo en tiempo extra. Dirección: Auditoría Consejo Nacional de Producción, Apartado 2205.

AL COMERCIO OFREZCO toda clase de trabajos de dibujo comercial. Eficiencia y precios módicos. Dirigirse: Arturo Carmona San Nicolás, Cartago.

PLANCHADORAS EXPERTAS con práctica en Fábricas solicitan trabajo. Dirección Teléfono 4171.

CONTABILIDADES al día. Organización. Revisión. Formación de Estados corrientes y comparativos. Métodos modernos de control. Auditoría. Enrique Tel. 5557 de 8 a 11 de la mañana.

PANTALONERO FINO desea trabajar como Agente cobrador de Sastrería; con muy buenas recomendaciones. Dirigirse a Sastrería Sáenz. Turrialba.

SRITA. COSTURERA OFRECE sus servicios en domicilios o tiendas, también como ayudante de oficina, soy mecanógrafa y domino completa escritura en inglés y español. Favor avisar en B9 Carit al "Super Mercadito" a R. H. Mc. Koy.

OFREZCO MIS SERVICIOS como ayudante de oficinista, soy chofer de carro liviano. Puedo ofrecer buenas recomendaciones, soy mayor de edad, mi nombre es Juan José Rodríguez R. de San Roque de Grecia.

OFREZCO MIS SERVICIOS como Carpintero artesano, operario o director. Para informes Carlos Monge Sáenz, 25 varas al Norte Pulpería "La Suiza" B9 Sagrada Familia.

JOVEN GRADUADO de Tenedor de Libros y Redacción Comercial desea colocarse en empresa seria. Sin pretensiones de sueldo. Los interesados sírvanse escribir a Alexis Quesada C. al Apartado 224. Ciudad.

OFICINISTA, EXPERTO EN LEYES Y ARCHIVOS veinte años práctica como Alcalde y empleado subalterno judicial, larga experiencia trabajando con prominentes abogados y notarios, experimentado litigios, juicioso, responsable, conocedor Registros Civil. Propiedad, etc. letra impecable, ortografía magnífica, ofrece sus servicios. Escribir ciudad. entrada Barrio México, Casa Nº 2091 Avenida 7ª calle 22 Oeste.

CORRESPONSAL inglés-español mecanógrafo con conocimientos de Contabilidad, bachiller y con larga experiencia en labores de oficina ofrece sus servicios. Dirijase Apartado 4148.

COMO CHOFER O COBRAR OFRECE sus servicios de medio día en adelante. Dirigirse a González. Teléfono 2852.

DESEO EMPLEO DE MECANICO o Administrador de Aserraderos 30 años de experiencia. DESEO EMPLEO de Agente comercial para prestar servicios con auto. Dirección Adolfo Raynolds, Casa doña Anita Raynolds de Quirós San Francisco de Guadalupe.

SEÑORITA DE 15 años de edad conocimiento de costura y bordado deseo conseguir empleo. Departamento de Servicio Social Hospital San Juan de Dios.

COMO CHOFER O CICLISTA ofrece sus servicios José Antonio Ramírez M. Para informes Teléfono 3623.

SRITA. OFRECE SUS SERVICIOS como Secretaria, práctica en Cuentas Corrientes, Cajera o atender Despacho. Escribir a Solicitud de Empleo, Apartado 3128. San José.

JOVEN BACHILLER, 18 años, desea trabajar como ayudante de oficina o cualquier empresa similar, con conocimiento de francés. Además estudiante de contabilidad. Dirigirse a B. Ch. M. Calle 22 Avs. 5-7. No. 525.

AUXILIAR OFICINA o Contador de libros de Almacén ofrece sus servicios. Ofrezco buenas recomendaciones. Avisar a Manuel Antonio María en Dulce Nombre de Coronado.

OFREZCO MIS SERVICIOS COMO CHOFER PARTICULAR. Puedo ofrecer recomendaciones de mi seriedad, honradez y de no tener vicios. Dirección 350 varas al Sur de El Balcón de Europa. Casa Nº 850.

AGENTE VENDEDOR, amplia experiencia, manejando fielmente idiomas: Inglés y Español— ofrece sus servicios al apartado postal 2130 J. A. C.

OFREZCO MIS SERVICIOS, como empleada de adentro: preferible en casa de extranjeros, hablo inglés. Llamar a Lilliam al teléfono 3022 San José.

COMO MECANICO Auxiliar o ayudante carpintero ofrezco mis servicios. Dirigirse a A. F. G. Lista de Correos. San José.

SOLICITA EMPLEO TECNICO eléctrico-mecánico. Reacondicionamiento de Motores Diesel y gasolina, plantas eléctricas. Trabajos torno, soldadura autógena eléctrica. Interpretación de planos. Experiencia en supervisión de trabajo. Acepto contrato. Informes Apartado 3552. San José.

COMO AUXILIAR de contabilidad o en despacho de comercio ofrezco mis servicios. Tengo recomendaciones de donde he trabajado. Mi dirección es Barrio Cristo Rey; Pulpería La Lilliam. Roberto Garbanzo Mena.

ME HAGO CARGO DE administrar y trabajar personalmente, finca pequeña de café. Sistema económico y práctico. Llamar al Tel. Nº 1741. San José. Dirigirse a Agricultor.

NECESITO COLOCARME en Cantina o Restaurant. Conocimientos en Cantina, cocinero con larga práctica, tarjeta de salud y buenas recomendaciones sin pretensiones de salarios. Mi dirección es: J. A. Gómez h., San Pedro de Montes de Oca. Pulpería San Martín.

SEÑOR PATRONO: Desea usted evitar dificultades de conseguir personal adecuado para su empresa o negocio? — Colabore entonces con la Oficina de Empleo del Ministerio de Trabajo, contestando las preguntas que por medio de encuestas se harán a los empleadores de diferentes áreas del país.

TENEDOR DE LIBROS y mecanógrafo con conocimiento en despacho de almacén, en casas comerciales desea trabajar como auxiliar de oficina o en alguna empresa seria ofrezco recomendaciones. Rafael Angel Calderón G. Calle 6 Av. 6 y 8 Nº 657.

SOLICITO EMPLEO 9 años práctica en almacén departamento tarjetas o despachador materiales, sin vicios, con carta de servicio antiguo patrón. Dirijase al Apartado No. 289 San José. J. T. Z.

HE TRABAJADO COMO salonero, cantinero, ayudante de carpintero y otros; también puedo trabajar como guarda o en bodegas.

Soy responsable y emprendedor, puedo ofrecer buenas recomendaciones.

Escribir a I. Alvarez V. Apartado: 4494, San José.

OFREZCO MIS SERVICIOS como jardinero con largos años de experiencia y mis hijos como peones en chapia potreros, haciendo sanjos y otros servicios en finca.

Avisar a Otoniel Abarca Herrera. Concepción de Alajuelita, Pulpería de Daniel Mora.

OFREZCO MIS SERVICIOS COMO Agente de propaganda, distribución pegada en Carreteras de cualquier casa comercial. Dirección Barrio San Bosco. 200 varas al Oeste de la Iglesia y 50 varas al Sur, casa 626. José Joaquín Zeledón.

SOLICITA EMPLEO INGENIERO, Mejoramiento del taller para aumento de la producción de ebanistérias y talleres mecánicos. Informes Apartado 3552 San José.

MUCHACHO DE 20 AÑOS DESEA emplearse en oficios de limpieza de casas, o de mandadero. Puede presentar buenas recomendaciones.

BORDO A MANO toda clase de trabajos y hago toda clase de remiendos finos a mano o máquina. Llamar al Tel. J—2492.

SEÑORA RESPONSABLE desea cuidar finca Costado Sur Plaza ganado. Casa Nº 2224.

ME OFREZCO PARA TRABAJAR en Botica o Farmacia en las horas de la noche. Tengo práctica en poner inyecciones intramusculares o intravenosas y en el despacho de recetas. Dirigir ofertas al apartado 168 a L. D. R. San José.

SEÑORITA TAQUI-MECANOGRAFA y Redactora Comercial con práctica en varias oficinas de la capital responsable, formal, culta ofrece sus servicios en sus profesiones. Escribir ciudad San José. Casa Nº 2091 entrada Barrio México, Av. 7, calle 22 Oeste.

CLASES DE MATEMATICAS a domicilio. Para más informes escribir a Profesor, Apartado No. 427 Ciudad.

COMO MENSAJERO O COBRADOR, deseo trabajar. Puedo ofrecer buenas recomendaciones. Calle 34. Av. 10 Pulpería Paco Lépiz.

Chofer, con conocimietos en mecánica gas y diesel, soldador, fontanería, manejo tractores, planta o taller constructor.

Ofresco recomenraciones. A quien le interese dirijirse a Tres Ríos. Cantina La Unión. Carlos Fco. Araya.

COMO ASERRADOR Y BENEFICIADOR de café, ofrezco mis servicios a quien interese. Para más informes con Noé Ramos en Ciudadela Las Américas, en Turrialba.

PRENSISTA Y EXPERTO en reparación de bicicletas ofrece sus servicios. Para informes dirijase a René Rodríguez. Laboratorios de la Botica Oriental.

AUXILIAR DE OFICINA DE MEDICO o corriente ofrezco mis servicios; tengo conocimiento de mecanografía y enfermería y no tengo pretensiones de sueldo personal más detalles. Rosarid Umaña V., Calle 17, Avenidas 26/28. Barrio GUELL.

POR SER PADRE DE FAMILIA Y por no tener trabajo desde hace dos meses me urge conseguir colocación como Agente de casa comercial, como dependiente de Ferretería, Almacén o como Administrador de finca lechera o de agricultura. 28 años, sin vicios, de intachable conducta. Escribo a máquina, perfecto dominio de las matemáticas, escribir a H. Miranda C., Apartado 603, San José.

MANDADOR DE FINCA con conocimientos generales en Agricultura ofrece sus sevicios con recomendaciones. Dirigirse por escrito a Guillermo Barrantes Azofeifa en Cantina La Esmeralda.

AUXILIAR DE CONTABILIDAD. Señorita de 20 años, necesita trabajo, sin pretensiones de sueldo. Tengo título y ofrezco recomendación. (Favor contestar a L. M. S. Oficina Servicio Social Caja Costarricense Seguro Social.

COBRADOR CON MOTOCICLETA. Ofrezco mis servicios en Casas Comerciales, Almacenes etc. Informes a G. S. en Calle 8, Avenida 10. casa 807.

SOLICITO TRABAJO como chofer carro liviano, poseo buenas referencias, para informes llamar al Tel. J. 4810. Jorge Alberto Solano Salazar o escribir al apartado 3327.

HE CURSADO hasta 4o. Año de secundaria, tengo alguna experiencia En escritura a máquina, presencia de acuerdo las circunstancias. Puedo presentar recomendaciones. Empleo en cualquier actividad.

Dirigirse a C. E. R. Q., C—9, Avs. 24—26, casa 24 — 45, San José.

OFREZCO MIS SERVICIOS COMO administrador de alguna finca; conozco de agricultura todo trabajo, lo mismo en construccin de casas para campo. Puedo presentar recomendaciones de conducta.

Para informes dirijirse por escrito a San Marcos, Tarrazú.

ANTONIO ESQUIVEL W.

DEMANDA

NECESITAMOS MILES DE LECTORES con ansias de superación en todas las ramas del saber humano Ciencias, Artes, Literatura, Etc. — Oportunidad nunca vista. Interesados deben escribir a: LECTORES, Apartado 4574. Ciudad.

NECESITO EMPLEADA responsable Buen sueldo. Casa 1330. Pie de Cuesta de Núñez, frente Cuartel 2ª Compañía.

SE NECESITAN DOS MENSAJEROS con bicicleta en Dry Cleaning "Buenos Aires" en Barrio Cuba, por Los Pinos. Deben tener experiencia, buenas recomendaciones y buena presentación.

SE NECESITA PERSONA ACTIVA para trabajar en la oficina del Departamento Mecánico de una conocida empresa establecida en San José, se necesita persona activa para el empleo de Auxiliar, con un salario inicial de ₡ 300.00 mensuales y magníficas perspectivas.

Escriba al Apartado Postal No. 4686, dando su nombre, dirección, nacionalidad, edad, estado, experiencia en trabajo de oficina, personas que la pueden recomendar, nombre de los dos últimos patronos que ha tenido y el motivo de su retiro, fecha en que podría comenzar a trabajar y nombre del patrono actual, si está trabajando en ésta fecha. Todas las cartas que no vengan escritas a mano, por el interesado, no serán tomadas en cuenta. A las personas que tengamos interés en hacerles una prueba, les enviaremos a vuelta de correo una notificación o telegrama. Las cartas deben ser dirigidas a: DEPARTAMENTO MECANICO, Apartado Postal 4686, San José.

NECESITO ZAPATEROS finos, clavadores y clavicosedores, pago bien. Zapatería La Industria. 325 varas Sur Teatro Keith.

JOVENES CON LICENCIA CHOFER necesitamos. Presentar recomendaciones de casas comerciales o particulares únicamente. No queremos pachucos ni viciosos. CANADA DRY CLEANING.

SE NECESITAN PERSONAS serias para hacerlas reir. Escuche Festival Radiofónico en La Flor de Otoya. Casa 1326. Radio Atenea de 11.30 a 12.30.

DESEO TRABAJAR por la noche como guarda, imprenta o comercio. Tengo muy buenas referencias de casas comerciales; no tengo vicios y considero que poseo buena conducta. Mi dirección es la siguiente: Apartado 2914 o llamar al Tel. 5539 a José Luis Martínez M.

SE NECESITAN COSTURERAS finas para confección de ropa interior para señora, inútil presentarse sin recomendaciones de práctica de algún taller de la misma confección. Almacén y Fábrica LUX FORM San José. Pasaje Jiménez.

LA DIRECCION GENERAL DE Economía avisa que ha recibido ofertas para la instalación en Costa Rica de una fábrica de madera con trachapeada, procedente de Francia. Se ruega a los interesados comunicarse con la Dirección de Economía, Ministerio de Economía y Hacienda Teléfono Nº 3767.

NECESITASE EMPLEADA seria, buen carácter, para todo oficio en apartamento pequeño con recomendación y tarjeta de salud. Pulpería La California. 100 varas N. y 50 vs. E. Casa 2545.

SE NECESITA EMPLEADA con recomendaciones y certificado de salud. Buen sueldo, frente Cooperativa Dos Pinos, casa con verja.

NECESITANSE DOS LAVANDERAS competentes con bastante experiencia en Dry Cleaning y Lavandería. Si le interesa pase a Lavandería "Buenos Aires" en el Barrio Cuba de 12 a 1 p. m.

SEÑORITAS SERIAS responsables con personalidad, buena letra, necesitamos para atender mensajerías. Indispensable presentar referencias de conducta y honradez. CANADA DRY CLEANING.

SE NECESITA EMPLEADA QUE cocine y lave. Con recomendación. Casa rosada de enredadera, detrás Iglesia Soledad.

SE NECESITA UNA EMPLEADA CON buenas recomendaciones y responsable. Dirigirse Calle 20, casa 114 o llamar teléfono 2635.

NECESITASE JOVEN HASTA 29 años varón, para vendedor en despacho de negocio dedicado a la venta de artefactos eléctricos, máquinas de coser, etc. Debe saber escribir a máquina y tener buena presencia y facilidad de expresión. Sueldo inicial 300.00 colones. Si le interesa escriba de su puño y letra a A. B. C. Apartado 323.

EMPLEADA PARA TODO con buenas referencias, se necesita 110 varas Oeste Flor de Otoya casas gemelas verdes.

Se necesita joven como ayudante contabilidad con experiencia en mecanografía y entendida trabajo oficina.

Escribir apartado 62 dando referencias, edad, estudio, etc.

Este documento es propiedad de la Biblioteca Nacional "Miguel Obregón Lizano" del Sistema Nacional de Bibliotecas del Ministerio de Cultura y Juventud, Costa Rica.

AVISOS ECONOMICOS

TARIFA CORRIENTE
₡ 0.10 palabra, por 1 publicación
₡ 1.50 palabra, por publicación. mensual.
₡ 0.20 palabra, 3 publicaciones

UNA MAYOR CIRCULACION LE GARANTIZA UN MEJOR RESULTADO

TARIFA CORRIENTE
₡ 0.10 palabra por 1 publicación
₡ 1.50 por publicación. mensual.
₡ 0.20 palabra, 3 publicaciones

AVISOS ECONOMICOS ILUSTRADOS — ₡ 2.50 la Palabra por Publicación Mensual

VIAJE A PUNTARENAS COMODAMENTE Servicio de Pullman. Sale de San José a las 6 a. m. y de Puntarenas a las 3 p. m. Asientos confortables. Informes Teléfono 7-25. Sale Estación Chevrolet. Guillermo Pérez.

VARIOS

Ladrillos — Pilas
Bloques — Basas

TUBOS DE CONCRETO
FABRICA HERRERA
Depósito en Cinco Esquinas
Teléfono 5285. Apartado 1153

LAVATORIOS USADOS de hierro esmaltado líquido a ₡ 35.00 Ricardo Sauma. Tel. 3368

ATENCION

REPARACION DE CALZADO. Sistema moderno. Servicio a domicilio. Costado Oeste Logia Masónica Teléfono 7125.

SUS UÑAS TAMBIEN merecen ser esmaltadas con

Danalak

El esmalte perfecto por su brillo inigualable y su duración excepcional.

OPTICA TRENAN

"VEA-MAS-POR-MENOS-DINERO"

(Detrás Iglesia La Merced)
Repuestos para ANTEOJOS ARMAZONES estilo moderno.

SI SUS LIBROS de contabilidad están atrasados, me comprometo a ponerlos al día. asimismo trabajo por horas en la ciudad o fuera de ella. Garantía y responsabilidad, escribir a Contador Mercantil. Apartado Nº — 4505. San José.

NOVEDADES: Cuchillería, Encendedores, Focos, Armas de cacería y Deporte, Accesorios, Cocinas y Lámparas de Gas propano, DECOR - EZE revestidor novedoso para muebles y CLUB DE MERCADERIAS ofrece ALMACEN POLINI, Teléfono 4901, Apartado 1848.

ABONOS

SUPERIOR

ABONOS SUPERIOR Ltda. SURTIDO COMPLETO de ABONOS, Elementos Menores, Insecticidas Fungicidas, Herbicidas, etc. Apartado 629. TELEFONO: 2728 calle 5ª av. 10

PROPIEDADES

SE VENDE PROPIEDAD con dos casas de habitación sin intermediarios a 50 varas de la plaza de San Juan de Tibás, Informes Manuel Rodriguez Valenciano, 300 varas Oeste Jefatura Política de Tibás.

SE VENDE CASA EN CARTAGO, espaciosa con amplio lote, especial para bonito hotel o pensión. Teléfono 268, Apartado 124. Finlazon. H. Cartago.

CASA VENDO San Juan de Tibás. Casa Cural 200 varas al este y 75 Sur. Teléfono Rural 156.

VENDO, CAMBIO O ALQUILO quinta carretera a Escazú; casa bella y confortable, ½ manzana jardín y árboles frutales. Detalles al Rural 45-B o 6376.

EN LOS YOSES a 125 varas de la carretera

—o—

A 100 varas del PASEO COLON

—o—

NACIONES UNIDAS donde está el nuevo seminario.

—o—

Recta GUADALUPE - MORAVIA

—o—

Y GRIEGA

—o—

SAN RAFAEL DE ESCAZU

—o—

Y EN EL HISPANO.
Con facilidades de pago le ofrece: Ricardo Sauma: Teléfono 3368.

2 CASAS BUENA RENTA, hipoteca bancaria, y comodidades, vende Wenceslao Valenciano Villalobos. Oficina Botica Oriental 300 varas 17 Oeste. Casa — 617.

SE NECESITA

PERSONA SERIA Y responsable ofrece sus servicios como chofer o cobrador de cuentas, de las doce meridiano en adelante. Referencias las necesarias. Informa González, Teléfono 2852.

SE NECESITA EMPLEADA para la cocina, 100 varas al Sur de la Pulpería la Flor de Otoya Casa Nº 1354.

SE NECESITA EMPLEADA competente para cocinar y lavar. Indispensable traer recomendaciones. Sueldo ₡ 125.00. Informes en Decorados Amel — 25 vs. al Sur Hotel Oriental.

URGENTE
NECESITO AGENTES

DESEO ENCONTRAR algunos agentes que puedan vender ropa de mujer en su propia casa. No se necesita tener dinero. Se lo mando todo. Deseo personas sinceras, honradas y responsables. Prefiero oficinistas, dueñas de pensiones conocidas, etc. (tiendas establecidas no las deseo). Será una buena oportunidad de ganar fácilmente dinero extra. Para obtener los detalles escríbame: H. E. STACY, Hq Sq Sec 320 BW, March AFB, Calif. EUA.

MAQUINARIAS

MAQUINARIA PARA CAFE, tengo varias camisas para chancadores, pecheros de cinco ventanas, gordón de hierro, cepillos para clasificadores, alemanes, elevadores de café pergamino, chancadores gordon, catadores, sarandas, pipas para calentadores de secadoras, una scuallar para pulir y sacar café y un pulidor de bronce y varias máquinas más, para detalles Teléfono Rural 156 a Hernán Gallo.

TRACTORES "OLIVER" de oruga con pala para hacer caminos, 22 caballos, acaba de recibir Gonzalo Calderón E. Ltda Departamento Maquinaria Agrícola.

Tractores Llanta en Diesel 30 HP marca OLIVER con sistema Levante Hidráulico, 8 velocidades, para agricultura, para acarreos, etc., recibió Agencia Gonzalo Calderón E. Ltda. Dpto. Maquinaria Agrícola.

SE VENDE UN COMPRESOR— con equipo para pintar. Taller Manuel Rodríguez Valenciano. San Juan de Tibás 300 varas Oeste, Jefatura Política.

EMPRESA TRACTORES Jorge Mena. Teléfonos J-6641 2629.

TELEFONOS DE URGENCIA

Cuerpo de Bomberos 5192

Cruz Roja 2471
Dirección Gral. de Detectives 2022
Dirección Gral. de Tránsito 3586
Cía. Nacional de Fuerza y Luz 500

AUTOMOVILES

AUTOS 1956 usados
AUTOS 1956 usados
AUTOS 1956 usados
AUTOS 1956 usados
AUTOS 1956 usados
AUTOS 1956 usados
AUTOS 1956 usados

Parecen nuevos, y por un precio muy razonable, además tienen su garantía completa.

DESOTO, solo 3500 kms. 1956
DODGE, pequeño 1956
CHEVROLET, 4 puertas 1956

ADEMAS

AUTO DODGE, peq. 1953
AUTO PLYMOUTH 1951
PICK UP CHEVROLET, 1½ ton. 1955
PICK UP CHEVROLET 1951

VERLOS EN AGENCIA GONZALO CALDERON E. LTDA.

SE VENDE CARRO PEQUEÑO 46 STANDAR en buen estado llamar Teléfono 4417 Fernando Roldán de 8 a.m. a 3.30 p.m.

ALMACEN POLINI ofrece: Club de Mercaderías: Llantas, Baterías EXIDE, Accesorios, Repuestos, Herramientas, Zapatos y Botas de Hule, Sopletes de Gas propano, Pistolas, Escopetas y Telescopios. Teléfono - 4901. Apartado 1848.

PRODUCTOS DE CONCRETO LTDA. EN CARRETERA SAN Francisco Dos Ríos. Tubos todo diámetro bloques varias formas, pilas, tanques sépticos, postes para cerca, caños, etc. Fábrica atendida por ingenieros de experiencia Teléfono 1794.— Apartado 362.

TRANSPORTES ZELEDON HERMANOS MUDANZAS ACARREOS. Especialidad en el transporte de maquinaria pesada. Teléfono 3162. Apartado 1793.

NEGOCIOS

PIANO. Magnífico se vende a precio de ocasión. Teléfono 5166

SE VENDE MAUSOLEO en el Cementerio General. Muy céntrico. Entenderse con Harold Martínez. Edificio Lutz. Apartamento Nº 8. De la Gobernación de San José 200 varas al sur.

PULPERIA, SELECTA CLIENTELA, vendo o cambio: Wenceslao Valenciano Villalobos. Oficina Botica Oriental 300 varas Norte 17 Oeste. Casa 617.

ANUNCIESE EN
"La República"

ALQUILERES

LA ASOCIACION NACIONAL de ex-Combatientes necesita local adecuado para sesiones. Dirigirse al Apartado Nº 4522 o al Tel. Nº 2046.

SE ALQUILA CUARTO con baño independiente, Farmacia París, pie de Cuesta de Moras 175 varas al Norte lado derecho casa 182.

APARTAMIENTO: con doble servicio sanitario en Barrio residencial. Se alquila. Informan e nel teléfono 1063.

GARAGE MODERNO alquilo en Guadalupe Goicoechea, 200 varas Sur de Pulpería El Prado. Teléfono 7107.

FERROCARRIL ELECTRICO AL PACIFICO

Concurso de Oposición

El miércoles 26 del presente mes a las 17.00 horas (cinco de la tarde) se efectuará un Concurso de Oposición en las Oficinas de Contabilidad, a fin de llenar el puesto de OFICIAL PRIMERO del Departamento de Personal con sueldo de ₡ 700.00 mensuales.

—REQUISITOS:—

1.—Ser no menor de 18 ni mayor de 40 años y gozar de buena salud.
2.—Tener práctica en el trámite de ACCION DE PERSONAL
3.—Poseer conocimientos elementales del Código de Trabajo.
4.—Ser buen mecanógrafo y tener ortografía y buena redacción.
5.—Presentar una o más recomendaciones que acrediten su eficiencia y buen comportamiento.

NOTA: Las fórmulas de solicitud de inscripción se entregan en el Departamento de Personal y no se recibirán después de las 11.00 horas del 26 del corriente mes.

DEPARTAMENTO DE PERSONAL
San José, 22 de Set. 1956

LOTERIA ASILO CHAPUI

Sorteo Nº 1800 del 23 de Setiembre de 1956

PRIMER PREMIO

vendido por: Serafín Ugalde — Alajuela

No 52 de la Serie 266 con	₡ 100.000.00
No 51 de la Serie 266 con (Aprox. anterior)	1.000.00
Nº 53 de la Serie 266 con (Aprox. posterio)	1.000.00
No 52 de las demás Series con	100.00
Nº 2 excepto los números 52 terminaciones	50.00
A todos los Nos. del 00 al 99 de la Serie 266.... excepto los Nos 51, 52 y 53.	50.00

SEGUNDO PREMIO

vendido por: Norman González López Alajuela

No 77 de la Serie 504 con	40.000.00
Nº 76 de la Serie 504 con (Aprox. anterior).....	400.00
No 78 de la Serie 504 con (Aprox. posterior)	400.00
Nº 77 de las demás Series con	200.00
A todos los Nos. del 00 al 99 de la Serie 504 excepto los Nos. 76, 77 y 78.	50.00

TERCER PREMIO

vendido por María Teresa de Jiménez — San José

No 35 de la Serie Nº 393 con	10.000.00
Nº 34 de la Serie 393 con (Aprox. anterior)	100.00
Nº 36 de la Serie 393 con (Aprox. posterior)	100.00
Nº 35 de las demás Series con.....	100.00
A todos los Nos. del 00 al 99 de la Serie 393..... excepto los Nos. 34, 35 y 36.	50.00

El daño del alcohol lo heredan los hijos, los nietos, los bisnietos, la descendencia toda.

Comisión Nacional de Alcoholismo

Este documento es propiedad de la Biblioteca Nacional "Miguel Obregón Lizano" del Sistema Nacional de Bibliotecas del Ministerio de Cultura y Juventud, Costa Rica.

FERIA DE GANADO EN ALAJUELA

NOVILLOS

24	Soc. Ganadera Valverde a Retana Hermanos....	124	11.165
10	José E. Quirós a Arce y Coto	130	4515
20	Juan Bonilla a Hosp. San Juan de Dios.....	133	10.840
15	Rafael Vargas a Retana Hermanos.....	125	7737
14	Miguel A. Rodriguez a varios de	126	6612
10	Alcides Valerio a Retana Hermanos.....	132	5640
6	Gilberto Aguilar a Empresa Sibaja Ltda.....	110	2785
12	Hacienda Chapernal a varios de 100 a.....	15	5264
7	Carlos Hernández a Jiménez y Gutiérrez.....	110	3220
7	Ofelio Solís a Juan León	132	3525
20	Hacienda Platanar a Luis F. Ramírez	132	9589
10	Hacienda Río Fortuna a Juan León	117	4047
12	LeNn Elizondo a Gonzalo Retana	130	6010
6	Maniel Sánchez a Antonio Montero.....	130	2940
6	Ricardo Rivera a Solís y Rodríguez.....	100	2395
14	Miguel A. Durán a Carlos Arias	98	4170
7	Luis Soto a varios de 85 a	90	2096
10	Ceferino Herrera a Ramírez y Cantillo.....	115	3949
6	Claudio Quesada a Nicolás Calderón	115	1808
13	Ferrado y Dobles a Ramírez y Cantillo.....	12	6059
21	Gutiérrez y Soto a Cristóbal Solano	124	9838
5	aMrco A. Castillo a varios de 95 a	105	1728
12	Soc. Ganadera la Trina a Virgilio Chaverri.....	127	5890
6	Fulvio Paniagua a varios de 100 a	100	2102
14	José Alvarez a Abelardo Alfaro	110	4970
13	Antonio Chaveri a Gonzalo Oviedo.....	128	6201
14	Roberto Murillo a varios de 104 a	110	5031
20	Sánchez y Cia a Abelardo Alfaro de 80 a	100	5982
12	Sus. Duham a Carlos Vargas.....	10[illegible]	5766
13	Bastos y Rodríguez a Tulio Ramírez.....	10[illegible]	4892
10	Juan Masís a Abelardo Alfaro	110	4383
8	Aguilar y Chaverri a Julio Ulate	116	3440
8	Abelardo Murillo a Manuel Arguello	112	2981
10	Hac. San Cristóbal a Dagoberto Masís	12	4270
25	Eduardo Benavides a varios de 107 a	118	9932
30	José M. Barrantes a Ceferino Herrera	108	10.169
10	José D. Martínez a José A. Chacón.....	127	4850
5	Fulvio Paniagua a Jesús Guillén	88	1471
3	Luis Rojas a Gozalo Coto	120	1403

VACAS

13	Vico Clachar Retana Hermanos	100	4420
27	Cruz Rojas a Alberto González	100	10.142
8	Rubén Herrera a Ovidio León.....	90	2695
6	Max Pradilla a Carlos Arroyo	103	2270
6	Sus. Luis Sánchez a José J. Ugalde.....	100	2230
6	Federico Arias a José J. Ugalde.....	84	2070
9	Miguel Brenes a José J' Ugalde	88	3063
4	Juan de la Vega a José J. Ugaldre	84	1340
10	Miguel A. González a Ric. y Guido Rivera.....	106	4030
13	Raquel González a Ric. y Guido Rivera	88	4022
10	Aurelio Vargas a Fulton Arias	89	3880
14	Edgar Héctor a Fulton Arias	88	4330
6	José Alvarez a Ononias Rodríguez	109	2465
11	Fulvio Paniagua a José M. Paniagua	85	3592
19	Javier Herrera a Gutiérrez y Soto	82	7590
8	Hcd. Tenorio a Gutiérrez y Soto.....	82	7590
11	Alejandro Hurtado a Gutiérrez y Soto.....	103	2475
24	Eduardo Benavides a Gutiérrez y Soto.....	91	3423
10	José Méndez a Gutiérrez y Soto	80	6505
10	Miguel Brenes a Empr. Eibaja Ltda.	106	3742
8	Eduardo Benavidez a Héctor Soto.....	93	2859
9	Juan E. Vargas a Calixto Herrera	93	2867
6	Adriano Urbina a Reinalda Dobles	90	2533
13	Cia. Ganadera Altamira a Solís y Rodríguez....	107	5925
15	Tenorio y Camarena a Solís y Rodríguez.....	90	5044
6	Gilberto Barrantes a Solís y Rodríguez.....	90	1900
15	Sus Duham a Carlos Vargas	112	5456
14	Azarías Murillo a Reinaldo Dobles	100	4842
7	Guillermo Ulate a Jorge Salas	93	2198
6	Odilio Ulate a Alcibiades Quesada	105	2196
14	Gutiérez y Soto a vorios de 104 a	85	4813
11	Juan Bonilla a Carlos Vargas	102	3880
8	Miguel R. Duron a Carlos Vargas de 85 a.....	93	2511
8	Calixto Herrera a Manuel A. Ramírez	90	7593
25	A. Lacayo a Manuel A. Ramírez	90	7593
4	Dimas Araya a Roberto Murillo	85	1373

TOROS

2	Vico Clachar a Retana hermanos	100	1099
3	Ricardo Rivera a Edgar Arrieta	100	1494
4	Hacienda Tonoria a Abelardo Alfaro	100	2219
3	Alejandro Hurtado a Bettoni y Alvarez	92	1315
3	Raúl Lara a Edilio Bettoni	94	653
2	Luis Soto a Edgar Arrieta	85	555
4	Juan de la Vega a varios de 80 a	125	1672
3	Amelio Vargas a varios de 92 a	100	1538
4	Adriano Urbina a Reinaldo Dobles	90	1945
2	Calixto Herrera a Benjamín Jiménez	100	942

BUEYES

2	Hacienda Chapernal a Ismael Sánchez de 112 a..	100	1097
3	Raúl Lara a Bettoni y Alvarez	94	1297
2	Angel Mena a Abelardo Alfaro.....	93	1210
2	Dago Herrera a Fco. Benavides	115	1055
2	Raúl Lara a Edilio Bettoni	94	813
	Manuel Solano a Ric. y Guido Rivera	126	970
5	Juan Bonilla a Rodolfo Blanco de 100 a.....	120	2610
2	Abelardo Soto a Ric. y Guido Rivera	126	1100
2	Rafael A. Aguilar a Tulio Ramírez	126	1158
3	Hac. Chapernal a Rino Bettoni	87	1472
2	Rómulo Rodrigluez a Colombari y Vargas.....	115	885
2	Manuel Sánchez a Carlos Vargas	115	1167
2	Filemón Quesada a Francisco Quirós.....	105	978
	Miguel R. Durón a varios de 98 a	110	3605

NO HABRA MANIFESTACION DE EXCOMBATIENTES CONTRA LA GERENCIA DEL "INS"

Para su publicación, la Junta Directiva de la ANE nos ha enviado la siguiente carta:

LA JUNTA DIRECTIVA DE LA ASOCIACION NACIONAL DE EX-COMBATIENTES desea poner en conocimiento de sus afiliados los siguientes hechos:

1) Hemos recibido carta del señor Dr. Raúl Blanco C., en su carácter de Primer Vice-Presidente de la República en Ejercicio de la Presidencia, de la cual, entre otros, copiamos el párrafo siguiente:

"En cuanto se refiere al nombramiento y permanencia de un funcionario administrativo de calificada actividad comunista dentro de la organización del Instituto Nacional de Seguros, el Gobierno de la República, ante este hecho EXTRAORDINARIO, considera que es de la exclusiva responsabilidad de los miembros de la Junta Directiva y el Gerente del mencionado organismo..."

El señor Presidente en Ejercicio hace tal manifestación en vista del artículo 188 de la Constitución Política, que consagra la independencia de las Instituciones Autónomas; pero la redacción del párrafo habla por si misma.

2) Ante las claras manifestaciones del señor Presidente en Ejercicio, la Junta Directiva de la A.N.E. ha resuelto acuerpar el punto de vista del Poder Ejecutivo, y espera que la Junta Directiva y el Gerente del Instituto Nacional de Seguros resuelvan el caso "EXTRAORDINARIO", o asuman texativamente la responsabilidad que les corresponde.

3) Comprendemos el punto de vista legal que consagra la independencia de las Instituciones Autónomas. Pero creemos que ningún principio legal está por encima de los principios morales y de órden público que deben orientar la aplicación de cualquier Ley o Reglamento. De ahí la actitud de la A.N.E. en el caso presente. Sin embargo, no deseamos [illegible] aún más el prestigio del Instituto Nacional de Seguros, bien ganado a través de tantos años, y por ello la Junta Directiva ha decidido no efectuar la manifestación de protesta anunciada con motivo de la destitución del compañero Guillermo Martí.

4) La Junta Directiva de la A.N.E. desea dejar constancia de su más profundo agradecimiento por la forma en que sus preocupaciones recibieron la pronta y cumplida atención del señor Presidente en Ejercicio, en unión del Consejo de Gobierno, y por la altura e integridad moral de su pronunciamiento.

San José, Setiembre 24 de [illegible]

BELLEZAS CANINAS

El perrito de aguas "Sinton - Leonard" propiedad de May Grace Keats, salta con una cesta de flores en la "Cabalgata Canina" en Rockefeller Center, Nueva York. Abajo, otro perrito de aguas, "Johnny" monta una carriola. La exhibición en la que participaron más de 50 perros campeones, forma parte de la Semana Nacional del Perro. — (INP).

Detrás de la Pantalla en HOLLYWOOD

Por HARRISON CARROLL

(Propiedad del King Features Syndicate. Prohibida la reproducción parcial o total)

UNA CAMA-HAMACA PARA DEBRA PAGET

HOLLYWOOD — Para que no le pongan el pie adelante las deslumbradoras personalidades cinematográficas del pasado, Debra Paget, ha arrancado una página del libro de Omar Khayam para darse el último lujo.

Paget

'Lo que yo pedí no será tan adornada —dice Debra—, pero dará el servicio. Es una cama de tres cuartos, suspendido de postes, y tendrá un aditamento mecánico que sirve para mecerla y suspender el movimiento después de 35 o 45 minutos, o después de todo el tiempo que usted necesite que lo arrulen para dormirse.

Fernando Lamas ha cedido al fin al seductor atractivo del dinero en cantidad que se gana en Las Vegas.

El actor arentinag hará su presentación en el hotel Shara, el día 4 de Diciembre, cantando en el cabaret. Su compromiso terminará la víspera del año nuevo.

"Durante los últimos años se me hicieron diversas ofertas — me dijo, pero nunca pensé que valiera la pena. Después de la última oferta mi abogado me dijo que si yo no aceptaba él aceptaria en mi lugar.

El respaldo financiero para representar "Mujeres de Verano" en un teatro de Broadway, se obtuvo una semana después de que Shelley Winters anunció que desempeñaría el papel principal.

La mayoría de las personas que van a invertir en eso su dinero son personalidades del mundo de los espectáclos. Uno de las más prominentes: Marilyn Monroe.

No tardaron mucho, Diana Dors y su marido Dennie Hamilton para resolverse a convertir a Hollywood en el lugar de su residencia definitiva.

La rubia estrella, importada de la Gran Bretña, está gestionando que le firmen un contrato a largo plazo en la R.K.O., con "Me Casé con una Mujer". Ya han alquiuado una preciosa casita de 13 habitaciones en el Deen Canyon.

"Tiene cinco recámaras, estanque y una mesa de tennis" —me dice ella.

Taylor, el hijo de Tom Ewell, es ya figura de importancia. Sin embaro ,a los 19 meses tiene historia. El Director Herman Hoffman sugirió que el bebé actuara junto a su padre en 'El Gran Pasatiempo Americano". Ewell declinó la oferta, agradeciéndola, porque quiere que el chico decida si sigue la carrera de actor cuando tenga un poco más de edad.

LA ESPOSA DE AUDIE VA DE VACACIONES AL HAWAII

Lady, el collie de Hugh O'Brien, no hará más visitas al set donde se filma para televisión la serie "Wyatt Earp", con Hugh.

Audie Murphy

El fiel animal saltó en ayuda de su amo durante el rodaje de una escena de pelea, y no solamente echó a perder la escena sino que desgarró la manga del saco del desesperado que estaba peleando Hasta el momento, parece poco probable que James MacArthur, de 18 años de edad, hijo de Helen Hayyes, 'se convierta a Hollywood" como resultado de haber tomado parte en la primera película, y en papel estelar —en la producción de RKO 'El Joven Desconocido".

En el set, un visitante le preguntó si le gustaba ser actor y haber hecho un papel estelar en su primera película. Jim sizo una mueca y dijo: "Es el empleo de vacaciones más agradable que he tenido hasta ahora. Las vacaciones pasadas fe dediqué a estacionar automóviles".

En lugar de volar al Japón, a visitar a Audie Murphy que filma en locación "Joe Butterfly" para la Universal-International, la esposa del actor, Pamela, irá a reunirse con él a Honolulú, después de que él termine la película, para pasar unas vacaciones de dos meses... Sy Devore hará toda la ropa para Bob Hope en la producción de "El Bello James". No le va a costar mucho trabajo. El ha hecho estudios sobre la época y tiene documentación sobre los trajes, la que usará como referencia... Richard Denning hizo un trato para comprar el pailebot de 20 metros de eslora que se usará en la filmación de la película 'El Amor es un Ciclón". La Película se hará en las Islas Vírgenes, a partir del mes de Septiembre. Y Dick y su esposa Evelyn Ankers, le traerán hasta acá cuando se termine la película y lo guardarán en San Pedro.

SUPE RMAN

Este documento es propiedad de la Biblioteca Nacional "Miguel Obregón Lizano" del Sistema Nacional de Bibliotecas del Ministerio de Cultura y Juventud, Costa Rica.

TRASCENDENTAL RESULTO LA REUNION DE CAFICULTORES EN CIUDAD QUESADA

La siguiente información es procedente de nuestro activo corresponsal en San Carlos:

Asistieron a ella importantes miembros de la agricultura Sancarleña y hubo representación de todas las zonas cafetaleras.

En un ambiente cordial se habló con amplitud de los múltiples problemas que aquejan a la agricultura a que ellos están dedicados: malos caminos, falta de créditos, enfermedades, productos químicos caros, y otros.

Finalmente, con el fin de dar le mayor sustento democrático a la organización, que aun no queda fundada, se dispuso organizar visitas a todos los caseríos productores en el cantón, a fin de realizar en ellos reuniones en las cuales han de ser nombrados Comités representativos de la localidad. Así, una vez designados todos los comités de las distintas zonas del inmenso cantón, realizar con ellos, una gran convención de la cual habrá de salir nombrada, con todo el peso del respaldo total de los caficultores, la directiva que habrá de efectuar trascendentales conquistas para el bien de todos.

Una interesante situación se produjo cuando dos miembros de la Cámara de Ganaderos sostuvieron una seria discusión, afirmando en términos generales que "esa Cámara, por haber sido elegida en forma antidemocrática, no cuenta con ningún sustento popular entre los ganaderos y por tal razón sus labores han sido prácticamente nulas".

Al terminar la reunión, ya fuera del recinto, se produjo un importante comentario cuando dos caficultores hicieron las siguientes anotaciones:

"Hace cuatro años, prácticamente se nos prohibió sembrar café en San Carlos. Los bancos nos cerraron los créditos para tal finalidad. No se nos dio asistencia técnica y se nos desalentó en todas formas. Inclusive se dijo que nos arruinaríamos si sembrábamos café en San Carlos. En cambio se nos recomendó sembrar cacao, para lo cual se hicieron grandes facilidades crediticias y se dio amplia asistencia técnica. Igualmente se nos impulsó a dedicarnos a la ganadería. Un periódico en un editorial manifestó su desacuerdo con que se cultivara el café en este lugar.

Nosotros sin embargo, con más visión que los dirigentes nacionales, a pesar de que somos unos ignorantes agricultores, sembramos lo que pudimos de café y "Cogiéndolas del rabo" nos las arreglamos para hacerlo producir. Más aun: en algunos casos urgentes, algunos solicitamos el dinero para sembrar cacao y sembramos café. ¿Qué íbamos a hacer?

Hoy, cuatro años después, el cacao está en una situación ruinosa y la ganadería otro tanto. Tienen un excedente de cincomil novillos y el año entrante no se sabe qué les espera. En cambio nosotros que éramos unos modestos "capitalistas" la verdad es que ni la pasamos tan mal ni tenemos un futuro tan negro. Terminaron preguntándose. ¿Qué sería de nosotros si nos hubiéramos puesto a sembrar cacao y a criar terneros? Y otro agregó ¿Qué sería de San Carlos y de nuestra economía si nos hubieran ayudado a sembrar café?

CORRESPONSAL.

CARTA INSPIRADA PERO OLVIDADIZA LA DEL LIC. HERNANDO ARIAS

San José 20 de Setiembre de 1956

Señor
Don Hernando Arias Gómez
Presente
Estimado Hernando:

Leí tu carta de La Nación de ayer. Bastante inspirada, pues tú siempre lo has sido. Inspirada, pero olvidadiza. Te lamentas de que este 15 de Setiembre se haya celebrado con un desfile militar. A la vez, haces recuerdos de como se celebraban antes cuando tú eras liceísta. Desfiles de estudiantes al compás de los tambores, que tan gallardamente dirigías. También haces memoria del gran desfile con que se celebró en 1945 el Día de la Victoria, al terminar la Guerra Mundial pasada. Yo también me acuerdo de todo eso, Hernando, ya que también era liceísta en esa época. Pero también me acuerdo de las flagelaciones de que fuimos víctimas los estudiantes, por parte de los militares de aquella época. Me acuerdo, Hernando, de las manifestaciones de protesta del estudiantado cuando se quiso implantar una reforma electoral. Y me acuerdo que las brigadas de choque emplearon las armas de fuego, impunemente, por primera vez en la historia de Costa Rica, contra una manifestación estudiantil. Y todo eso a vista y paciencia de los militares de entonces. Me acuerdo que en esas manifestaciones los mismos militares desenfundaron sus cinchas contra las espaldas de los estudiantes, para más señas, detrás de la Iglesia de La Soledad, y después los persiguieron hasta dentro de la misma Iglesia, donde se habían refugiado desalojándolos a cintarazos. Es que me acuerdo como si fuera ahora, Hernando. Y me acuerdo también, de las manifestaciones de protesta que organizamos los estudiantes de aquella época porque se quería imponer a un profesor en uno de los Colegios Secundarios de la capital. Me acuerdo que cuando íbamos los liceístas por la cuesta del antiguo Frontón Jai-Alai, nos salió al encuentro un grupo de aquellos militares que junto con las brigadas blacjakearon y cinchonearon a varios liceístas, quedando lesionados a tal grado, que hubo necesidad de internarlos en el Hospital San Juan de Dios. Me acuerdo también que al iniciarse la Huelga de Brazos Caídos íbamos un grupo de liceístas por la Catedral cuando aparecieron varios jeeps, cargados de militares que dispararon a diestra y siniestra asesinando a varios distinguidos ciudadanos. Me acuerdo de la Unidad Móvil y sus tanques cargados de militares armados hasta los dientes. Me acuerdo de los Tavío y Aureo Morales, militares importados, q' desafiantes andaban por las calles ultrajando a los costarricenses.

No es que quiera avivar odios, ni mucho menos alentar venganzas a estas horas. Tú me conoces que no soy así y que, antes bien, soy un convencido de que es necesaria la unión de la familia costarricense. Pero es que quiero que recuerdes, Hernando, que en aquel tiempo, mientras se celebraban los 15 de Setiembre con desfiles escolares, procedían los militares con métodos totalmente en pugna con los ideales de nuestra democracia. Ahora mismo, te puedes dar cuenta que en Guatemala, país eminentemente militar, y cuyo Presidente es un militar de casta, quien ocupa tal posición en virtud de métodos muy censurables, se celebra la independencia con un desfile escolar. Que en la Argentina de Perón este dictador celebrara las grandes fechas de su patria con desfiles de estudiantes y obreros, mientras se mantenía en el poder por largos años mediante la fuerza de las armas. Es decir, estos actos los hacen ciertos gobernantes por comedia. Para querer mostrarse ante el Continente como demócratas, para querer mostrarse como civilistas, en tanto sus pueblos viven tiranizados. La Democracia, creo yo, se vive. La democracia es un valor superior que anhelan, respiran y sienten los pueblos. No una ficción capaz de ser escenificada por los tiranos con desfiles escolares.

Te repito, Hernando, que no es de mi temperamento alentar divisiones. Que me gusta la armonía entre los costarricenses. Sin embargo, son otros los que dentro o fuera del territorio nacional alientan los odios al organizar y apoyar invasiones acuerpadas por tiranos vecinos. Dices que aceptas que en un tiempo un grupo de costarricenses tomara las armas para que defendieran lo que creían justo defender. Pero que en la actualidad no se justifica la existencia de un grupo de reservistas. ¿Acaso no te acuerdas q' Costa Rica fué invadida por un grupo de malos costarricenses en 1948 y que no más hace un año y medio también lo hicieron, trayendo la muerte a muchos costarricenses y como consecuencia el luto y desconsuelo a un sinnúmero de hogares? Yo se que tú, francamente, condenas esas invasiones Que tu espíritu pacifista se opone a la solución de los problemas nacionales por la violencia. Considero que son otros, Hernando, no los que tú dices que están "arriba", los que traen la violencia al país. Son otros los que alentaron y alientan invasiones.

Este grupo de reservistas nació a raíz de la invasión de Enero del año pasado. Están organizados para defender la soberanía nacional y al gobierno legalmente constituído, como lo han hecho en varias ocasiones. No para flagelar al pueblo. No para disolver manifestaciones estudiantiles a cintarazos. No para ametrallar durante la noche a las mujeres de Costa Rica. Tú no me puedes decir que los has visto en esos actos. Ni los verás nunca, ya que estos reservistas son muchachos valientes y corajudos y, más que esto, honorables y patriotas ciudadanos. Son empleados, obreros, universitarios, agricultores, profesionales, que en alguna ocasión tomaron el arma para defender la integridad nacional. Y tú quieres enrostrarles como delito el que ahora se agrupen en un cuerpo más organizado y disciplinado, previsión elemental ante la contingencia de que en cualquier momento se presente una nueva invasión. Es decir, quieres negarles que hagan a la luz pública lo que hicieron los invasores durante meses en la clandestinidad, en Coyotepe, adiestrados por militares de "casta" de otras nacionalidades. Pretendes comparar esos oficinistas, agricultores y estudiantes, con las castas militares de otros países. Desafortunada comparación. Y desafortunadas también tus ideas y recuerdos inspirados en los 15 de Setiembre de 1945 y 1956.

¡Bendita Costa Rica, que si este 15 de Setiembre no lo celebró con los escolares, por impedírselo la propagación de una enfermedad peligrosa para los mismos, tuvo la dicha de celebrarlo con este grupo de gloriosos y heroicos reservistas que la honran y protegen!

Esa es la diferencia, Hernando entre dos liceístas de aquella época. Entre uno que sólo recuerda los desfiles y tambores de aquel tiempo y ve, en los estudiantes y campesinos reservistas de ahora, a una Costa Rica militarizada que le entristece. Y otro que también recuerda los desfiles escolares, pero también a los militares de ingrata memoria de aquellos tiempos, y que sigue viendo en este 15 de Setiembre de 1956 a la Costa Rica de siempre, democrática, civilista, ejemplo de América.

Tu afectísimo servidor y amigo

Jorge Castro García

Inaugurada oficina telefónica en Puente de Javillo

En la Provincia de Alajuela, Cantón de San Carlos, quedó inaugurada para el servicio público una oficina telefónica, cuya falta se hacía notar en el Distrito de "Puente de Jabillo". Los alambres finales fueron tendidos el sábado por la noche, quedando se esta manera ligado Puente de Javillo con todas las poblaciones de la Provincia de Alajuela.

EMPRESA TEATRAL URBINI S.A.
CARTELERA CINEMATOGRAFICA PARA HOY

Hoy Martes 25 de Set. 56

PALACE
3 7 y 9 ..... ₡ 2.00
Ultimo día en este teatro
CASINO DE PLACER
CinemaScope y Tech.
Cyd Charisse

VARIEDADES
3 7 y 9 ..... ₡ 1.50

IDEAL
6 y 8 ..... ₡ 1.25

COLON
6.30 y 8.30 ..... ₡ 1.25
De Estreno de Alto Voltaje - Amadeo Nazari - Valli y Jean Pierre Aumont en:
PERDICION
Cruel, Terrible, Inaudita

MODERNO
3 7 y 9 ..... ₡ 1.50
La Novela Radial
CORAZON SALVAJE

LIBANO
7 y 9 ..... ₡ 1.25
CASA RICORDI
La maravilla musical italiana.

COLISEO
3 7 y 9 ..... ₡ 2.00
Silvana Mangano en:
ULISES

ARANJUEZ
8 ..... ₡ 1.50
Rock Hudson en:
HOY COMO AYER

CASTRO
7.30 ..... ₡ 1.50
Silvana Mangano en:
MAMBO

RIO
8 ..... ₡ 1.50
Joaquín Cordero en:
LA VENGANZA DE LOS VILLALOBOS

PROXIMO VIERNES: Palace-Variedades: LA VENTANA INDISCRETA. Grace Kelly - James Stewart

EL ARLEQUIN
Teatro de Cámara de la Universidad de Costa Rica

8º DIA de EXITO

600 personas han visto el nuevo programa del
ARLEQUIN

GUIDO SAENZ Y KITICO ARGUEDAS en:
LA VERSION DE BROWNING
de Terence Rattigan
Y
JOSE TREJOS en:
LAS NOCHES DE CHICAGO
de George Neveux

Dirección de
JEAN MOULAERT

Butacas ₡ 3 — Mesas ₡ 4

RESERVE SU ENTRADA
Boletería abierta desde las 5 p. m. Teléfono: 3141 50 varas al sur del Anexo del Hotel Costa Rica.
En la Sala de Exposición la Exposición: ORO Y BARRO

HOY

RAVENTOS
3 7 y 9 ..... ₡ 2.00
Jack Hawkins en:
TIERRA DE LOS FARAONES

LUX
A las 7 y 9 ..... ₡ 1.50
María Victoria en:
PENSION DE ARTISTAS

CAPITOLIO
A las 7 y 9 ..... ₡ 1.25
John Wayne en:
RIO ROJO

ADELA
A las 7.30 ..... ₡ 1.50
Richard Burton en:
ALEJANDRO EL MAGNO

CENTER CITY
A las 3 ..... ₡ 1.25
VIVA LA JUVENTUD
A las 7 y 9 .....
Dos personas por CINCO COLONES 2 x ₡ 5.00
Ultimas funciones de:
LOS CHURUMBELES DE ESPAÑA

KEITH
A las 7 y 9 ..... ₡ 1.00
Toni Aguilar en:
LA HUELLA DEL CHACAL

GUADALUPE
A las 8 ..... ₡ 1.50
Dana Andrews en:
COMANCHE
CinemaScope Tecnicolor

Bach — Mozart — Schubert — Rossini

Grandiosas obras de estos compositores en el Concierto de Gala del

HOY

Martes 25 de setiembre a las 8 y 30 p. m.

Orquesta Sinfónica Nacional
HUGO MARIANI, Director
SOLISTAS:
FAITH C. de MARCHENA
CARLOS ENRIQUE VARGAS

Concierto para dos pianos Bach — Concierto para Piano Mozart

TEATRO NACIONAL
PRECIOS: ₡ 10.00 ₡ 6.00 y ₡ 3.00
— BOLETERIA ABIERTA TODO EL DIA —

PRECIO DEL CACAO

Cierre de cotizaciones en el mercado de Nueva York

24 de Setiembre de 1956

(Precios productos puestos en Nueva York)

Diciembre	$ 26.06
Marzo	26.62
Mayo	26.90

LOTES VENDIDOS: 193

Este documento es propiedad de la Biblioteca Nacional "Miguel Obregón Lizano" del Sistema Nacional de Bibliotecas del Ministerio de Cultura y Juventud, Costa Rica.

La República

Gerente . Administrador: Julio C. Forero
Jefe de Redacción: Julio C Suñol
Jefe de Anuncios: J. Alberto Garnier O.

Servicio Informativo de la International News Service.
Representante en EE. UU.: Melchor Guzmán Inc.
Representante en Inglaterra, Atlantic Pacific Representations.
Gerencia de Anuncios y Económicos: 6294 — Apartado 2130.
Suscripción en el país: ₡ 5.00 mensuales.
Teléfonos: Suscriciones y Agencias: 1011. — Dirección y Gerencia: 1014
La colaboración será solicitada, no se devuelven originales de artículos

LOS DEMOCRATAS... ——(Viene de la Página 6)—

tan ceñida que entre el candidato demócrata y el republicano sólo hay una diferencia de 28 votos y precisa hacer un recuento minucioso.

Si la elección de Edmund Muskie en 1954 produjo asombro, los resultados obtenidos ahora han originado perplejidad. ¿Qué significa lo ocurrido en Maine? '— se preguntan los analistas.

Los republicanos registrados en Maine ascienden a 270.000. Los demócratas, a 100.000. El resto del electorado, 130.000, se supone que es independiente.

Pues bien, el Gobernador Muskie ha obtenido 180.000 votos, es decir, 80.000 más que el número de demócratas registrados. Y el contrincante republicano 124.000, esto es, 146.000 menos que los republicanos registrados.

Esas cifras se prestan a muchas y muy variadas especulaciones, ninguna de las cuales, desde luego, favorece a los republicanos.

El Gobernador Muskie ha tenido el 59 por ciento de la votación total. El representante demócrata elegido, el 54 por ciento en su distrito.

Los demócratas han ganado, además, importantes posiciones en el Senado, en la Legislatura y en la Administración del estado.

Toda la prensa del país, incluso la republicana, ha comentado lo ocurrido en Maine como un triunfo indiscutible de los demócratas.

Las explicaciones del por qué de ese triunfo son distintas. El Presidente Eisenhower, en su conferencia de prensa, ha dicho —y esta es la versión oficial republicana— que lo acontecido en Maine se debe a la popularidad de que goza el Gobernador Muskie, pero que el resultado no debe ser interpretado como el indicio de una corriente nacional.

Los demócratas, claro está, piensan de otro modo muy distinto.

Si el dicho "Como va Maine así va la nación" fuese cierto, lo ocurrido en Maine sería el augurio de que en noviembre la mayoría del electorado se pronunciará en sentido demócrata.

En todo caso, no hay que olvidar algo importante: que incluso en 1952, cuando triunfó Eisenhower, los demócratas, en las elecciones congresionales, tuvieron más votos que los republicanos. Después vinieron las elecciones de 1954, en las que reconquistaron la mayoría en la Cámara de Representantes y en el Senado y ganaron varios Gobernadores. Después de 1952, en todas las elecciones celebradas, los demócratas, en conjunto, han ascendido, y los republicanos han bajado.

Las recientes elecciones en Maine no hacen más que reflejar ese tendencia general.

El problema es si el 6 de Noviembre el electorado independiente — que, en suma, será el que decida el peso en la balanza — pondrá en un platillo a Eisenhower y en el otro a Stevenson, o al Partido Republicano y al Partido Demócrata. En el primer caso, triunfará Eisenhower; en el segundo, Stevenson.

Los demócratas, estratégicamente, se esfuerzan por presentar la lucha de partido vs. partido, y no de hombre vs. hombre.

El primer resultado obtenido, en Maine, no puede ser más estimulante para ellos.

QUEREMOS SER SU AMIGO

Soldados franceses estacionados en Argelia para sofocar los brotes rebeldes convencen a un muchacho árabe en Kabylie que ellos quieren que sea su amigo. El muchacho ha recibido el regalo de un par de gemelos. Las tropas estacionadas en las zonas de agitación informan que ellos tienen poca dificultad una vez que desalojan a los terroristas de los pueblos. (INP)

La Cámara de Ganaderos y Agricultores de Pto. Limón apoya reforma a Ley de Pagos Internacionales

La Cámara de Agricultores y Ganaderos de Limón, por medio de su Secretario don Abel Contreras se dirige en carta a la Comisión de Economía y Hacienda de la Asamblea Legislativa, haciendo conocer su criterio favorable a la reforma proyectada para la Ley de Pagos Internacionales. Dice así:

Limón Set. 23 de 1956

Señores Diputados
Ing. don Rafael París
Lic. don Otón Acosta
Lic. don José Luis Molina
Miembros de la Comisión de Economía y Hacienda
Asamblea Legislativa.

Muy estimados señores Diputados:

La Cámara de Agricultores y Ganaderos de Limón en Asamblea Extraordinaria celebrada el día 23 de Setiembre a las doce del día en los Salones del Black Star Line de esta ciudad, conoció el Proyecto de Reformas a la Ley de Pagos Internacionales presentado por el Diputado limonense don Mariano Zúñiga O., a la Asamblea Legislativa y en vista de la importancia que cubre tal reforma, por unanimidad tomó el siguiente acuerdo:

ARTICULO Segundo se acuerda: Dirigirse en la forma más respetuosa a los Honorables Diputados Miembros de la Comisión de Economía y Hacienda de la Asamblea Legislativa, manifestando sus sentimientos de apoyo en todos sus aspectos al Proyecto de Reformas al Artículo 26 de la Ley de Pagos Internacionales. A la vez recomendar su aprobación ya que es de grandes beneficios para la agricultura del banano en Costa Rica porque permite protección a la inversión de Capital Nacional y Extranjero que dando en igualdad de condiciones todas las empresas que se dediquen a las explotaciones bananeras.

En espera de un dictamen favorable a la citada Ley en Reforma, somos de los Honorables Diputados con toda consideración y respeto

ASIS ESNA M.
Presidente
ABEL CONTRERAS G.
Secretario

Filmando "Anastasia"

La actriz Ingrid Bergman aparece con el traje real que usa en la película "Anastasia" que se está rodando en Londres. El traje es una copia exacta del vestido de corte usado en la corte imperial de San Petersburgo durante la época del Zar Nicolás II. La tiara, que luce Ingrid en el papel, es una copia de la que usaba la Princesa Anastasia real. — (INP).

REPRESENTANTES PRESIDENCIALES DE 21 NACIONES CON IKE.—Aparecen en esta fotografía los Representantes Presidenciales de las 21 Repúblicas americanas, al ser recibidos por el Presidente de los Estados Unidos Dwigth D. Eisenhower, en la Casa Blanca, donde él Sr. Eisenhower les ofreció un almuerzo. Los Representantes presidenciales concurrieron a Washington para celebrar su primera reunión después de que ese organismo fue sugerido por el Presidente Eisenhower en la reciente Conferencia de Presidentes de América celebrada en Panamá, para hacer más efectivos los propósitos de la Organización de Estados Americanos.

NUEVO VENDAJE PLASTICO

El Dr. Glen J. Spendio de la Universidad de Purdue, Lafayette, Indiana prueba un nuevo vendaje en el brazo de una joven. El nuevo vendaje plástico y un ungüento proporcionarán medicación constante a la piel durante dos semanas lo que evitará el tener que cambiar los vendajes de las víctimas de quemaduras, erupciones y males similares. (INP).

EL PUEBLO SE AGLOMERA FRENTE A "LA REPUBLICA" PARA INFORMARSE SOBRE SOMOZA.—El pueblo de Costa Rica, de seguro al igual que los pueblos de otras partes del mundo, ha seguido con expectación la situación de inseguridad y de intranquilidad que en Nicaragua está reinando por el atentado contra el Dictador Somoza, quien se encuentra en inminente peligro de muerte. Esta foto de Solano recogió uno de los tantos grupos que se forman frente a las pizarras de LA REPUBLICA para recibir la información que minuto a minuto llevamos a nuestros lectores. Estos corrillos también se pueden encontrar en las esquinas de San José y en sitios diversos. El pueblo está en expectante actitud.

Este documento es propiedad de la Biblioteca Nacional "Miguel Obregón Lizano" del Sistema Nacional de Bibliotecas del Ministerio de Cultura y Juventud, Costa Rica.